CASO MÁGNUS

DEPUTADOS VÃO À JUSTIÇA IMPUGNAR ENTRADA NO PMDB

Alto Madeira
Fundador dos Diários Associados | ASSIS CHATEAUBRIAND
ANO LXVII — Porto Velho, terça-feira, 20 de novembro de 1984 — Nº 10.518

PREFEITO QUER MORALIZAR TRANSPORTES COLETIVOS

— Uma comissão de Inquérito Administrativo irá apurar a denúncia do funcionário da Empresa Independência, Raimundo Antônio da Silva Lima, que acusa o diretor de Divisão de Transporte Urbano da Semusp, Constantino Pessoa Chaves, de fazer conchavos para permitir que as empresas percorram linhas sem autorização legal. A informação é do secretário municipal de Serviços Públicos, vereador Assis dos Anjos, que observou que a denúncia já se encontra com o prefeito Sebastião Valladares, para as providências cabíveis. Valladares considerou o problema dos ônibus "uma bagunça". Página 3 do 1º

Guedes, confirmando que haverá pedido de expulsão para Raquel.

Parte da bancada do PMDB deverá entrar esta semana com recursos no Judiciário para impugnar a entrada do advogado Mágnus Guimarães no partido. O fato foi confirmado ontem pelo deputado estadual Cloter Moto e pelo vereador Guedes. Uma das alegações de Cloter é que não houve a convocação em tempo hábil dos componentes do diretório regional.

Na página 3 do 1º

COMERCIANTE FLAGRADO COM HOMOSSEXUAL MORREU NO HB

Quatro dias depois de haver sido flagrado por populares em relação sexual com outro homem no bairro Nova Porto Velho e ser linchado junto com o companheiro, o comerciante Clemilson Cordeiro Cordovil morreu num dos leitos do Hospital de Base, enquanto três dos que participaram do linchamento e foram identificados deverão ser encaminhados agora pelo delegado Sebastião Victar, do 3º DP por homicídio.

Veja matéria na página 6

Sucessão — faltam 56 dias

VICE DE MALUF ADMITE A DERROTA NO COLÉGIO

O candidato à vice-presidente na chapa de Paulo Maluf, o deputado Flávio Marcílio, admitiu ontem em Brasília que o PDS está estacelado e já apresenta sinais de que perdeu a disputa no Colégio Eleitoral, mas que vai continuar na luta. O líder pedessista Nelson Marchezan preferiu não comentar as acusações feitas pelo deputado Amaral Neto (malufista) de suborno na disputa pela liderança do partido.

A sucessão é assunto na página 4 do 1º.

Tancredo diz que ganha sucessão de Figueiredo mesmo sem os votos dissidentes do PDS. (Telefoto EBN).

TANCREDO DIZ QUE GANHA SEM VOTOS DISSIDENTES

O candidato da Aliança Democrática, Tancredo Neves, disse que ganha de qualquer maneira no Colégio Eleitoral — com ou sem os votos dos dissidentes. E salientou que se a mesa do Senado e o PDS insistirem na fidelidade partidária no Colégio Eleitoral, a medida será facilmente derrubada com um mandado de segurança. Ele só não explicou junto a que órgão da justiça o mandado seria impetrado.

SECRETÁRIO CONTRA O EXIBICIONISMO NA POLÍCIA CIVIL

Ao falar para mais de 100 alunos do curso de Agentes da Polícia Civil, o secretário de Segurança Humberto Vasconcelos condenou qualquer exibicionismo de seus comandados. "Precisamos de homens e mulheres responsáveis. Vocês vão receber carteira policial e revólver, o que não é salvo-conduto nem hábeas-corpus. A carteira funcional só é para o desempenho da função, não é entrada de cinema ou coisa tal". No 3º DP, no entanto, alguns agentes fazem o contrário do que pregou o secretário, radiando revólveres e anunciando "aventuras" a custa da carteira policial. Página 5

VIOLÊNCIA

O deputado Ângelo Angelin, vice-presidente do PMDB, denunciou ontem uma série de agressões, segundo ele, por soldados do destacamento da Polícia Militar de Ceresinho, comandados pelo Sargento Costa, contra diversas pessoas que participavam de um comício que o partido comício-prefeito realizou em favor do seu candidato a prefeitura daquele município. O parlamentar fez severas críticas ao sargento Costa, afirmando que ele "não pode se arvorar em dono de uma cidade amedrontada pela truculência de uma autoridade militar". Para Angelin, "tudo isso não passa de ação concreta dos que querem apenas uma reação à atuação

O secretário Vasconcelos (direita) e o diretor da Academia, delegado Amaro cantam o Hino Nacional. (Foto AIRP-SSP).

2ª FASE DO CAMPEONATO BRASILEIRO EM P. VELHO

O Botafogo (camisa escura) ganhará mais força jogando no Cláudio Coutinho. (Foto Juanito)

Porto Velho poderá sediar a segunda fase do Campeonato Brasileiro (masculino) de Clubes Campeões que começa em dezembro contando com o Jaguar (Amazonas), Cabo Branco (Paraíba), Santa Cruz (Pernambuco) e Botafogo (Rondônia), dependendo de entendimentos entre o presidente da Federação de Voleibol, Walgey Santos e a CBV. A fase era para ser disputada em Recife mas houve desistência e a FRV quer a disputa no ginásio Cláudio Coutinho. Ontem em São Luís, o Fenoviário, campeão rondoniense feminino, iniciou a disputa da fase inicial do Campeonato Brasileiro, jogando com o Macapá, campeão do Amapá. O resultado foi 3x0 para o trieolor rondoniense, com parciais de 15x12, 15x8 e 15x12 e hoje joga com a Pirelli, campeã paulista.

Esporte nas páginas 7 e 8

CMR dará cursos a mergulhadores

Como parte do Programa de Orientação Profissional e Assistência ao Mergulho nos Garimpos do Rio Madeira, o presidente da Companhia de Mineração de Rondônia, Djalma Lacerda, assinou ontem um contrato com a Geomap — Geofísica e Mergulho, com o objetivo de ministrar cursos para garimpeiros e mergulhadores.

Durante o ato Lacerda salientou que a medida visa diminuir o índice de mortes durante a atividade de mergulho nos garimpos, considerado por ele "acima do normal". A solenidade de assinatura do contrato contou com a participação da governadora em exercício, Jantiene Melo.

Página 5

Depois de assinar o contrato, Djalma Lacerda é cumprimentado pela governadora em exercício, Jantiene Melo

MAHATMA FARÁ O FESTIVAL DE BALÉ

As professoras Lúcia Gonçalves e Solange Ferreira, da Academia Mahatma, anunciaram ontem que 220 alunos a partir de seis anos estarão se apresentando nos dias 15 e 16 de dezembro, durante o II Festival de Ginástica, Balé e Jazz. Página 3 do 1º

As alunas estão treinando com afinco para as apresentações da Mahatma em dezembro. (Foto Juanito).

OLHO NELE — Uma denúncia que vem de moradores do Conjunto 4 de Janeiro e Marechal Rondon: o presidente da Confederação de Bairros, Wiltamar Mendes, vem agindo com interesses eleitoreiros e procurando incompatibilizar órgãos e autoridades, principalmente do âmbito municipal, contra a população. Sua mais recente investida vem ocorrendo no problema dos transportes urbanos, procurando atingir a Semusp, quando esta Secretaria vem fazendo tudo para que as empresas se entendam e atuem de maneira a melhor atender a população. Segundo as denúncias contra Wiltamar, sua atuação em nada vem contribuindo para conduzir os problemas pelos melhores caminhos, seu desejo, isto sim, é ter o respaldo das associações para futuros interesses políticos. Se é assim, olho nele, gente! Chega de aventureiros querendo botar banca por aqui.

SEJA UM SÓCIO DO IATE CLUBE DE RONDÔNIA

GUERRA DOS ÔNIBUS — As duas empresas de transportes coletivos fazem uma verdadeira guerra na luta por seus interesses, e quem acaba sofrendo todo o impacto desse choque é a Semusp que tem procurado um consenso, entre as duas empresas, sem resultado. Em meio a essa guerra, entra também políticos interessados em desestabilizar o trabalho da Semusp, usando, como sempre acontece, o "manto de proteger o povo". O negócio, porém, é bem outro. Por baixo disso tudo está a campanha silenciosa procurando atingir a administração municipal.

BERON, DIA 22, EM BRASÍLIA

AS TARTARUGAS — A colocação das "tartaruguinhas" em vários pontos da cidade, em cruzamentos de ruas e avenidas de maior movimento, foi uma providência que deu certo e livrou a cidade de muitos desastres. Em alguns pontos, porém, naquelas ruas que ficam mais longe dos olhos do policiamento, os eternos apressados já quase não respeitam as "tartaruguinhas" e entram de qualquer jeito, principalmente quando se trata de veículo grande que pouco se importa com o obstáculo. Em outros pontos, as "tartaruguinhas" já cederam ao peso dos veículos e pouco são respeitadas, o que é uma pena. Fica aqui o apelo, para que respeitem esses sinais, dando, acima de tudo, um sinal de civilização. Porto Velho merece isso.

FAÇA UMA ASSINATURA DO "AM" PARA 85

ABSIS

BOMBARDEIO — O vereador (licenciado) Assis dos Anjos, gente daqui, que tem procura, do à frente da Secretaria de Serviços Públicos do Município, dar o melhor ao povo de sua terra, tem enfrentado um verdadeiro bombardeio nos últimos dias. São setores que procuram incompatibilizar a sua administração, valendo-se, como pretexto, da briga entre as empresas de ônibus que visam acima de tudo os lucros. Assis é ciente de que tem procurado fazer com que as duas empresas se entendam, não podendo ser responsabilizado por (in)competência de quem só vê um lado.

VEM AÍ O NATAL, PREPARE-SE PARA A GRANDE FESTA CRISTA

JOÃO PAULO

II ENCONTRO — Mesmo sem precedência com a desistência de Cassol em realizar o II Encontro de Vereadores de Rondônia, naquela cidade da BR-364, o presidente da UVR, João Paulo Lima, numa ação rápida e dinâmica, conseguiu trazer o Encontro para Porto Velho e fará realizá-lo nos dias 24 e 25 de corrente, no auditório do Senac. João Paulo tem certeza de maciça presença de vereadores de todos os municípios, acreditando que o II Encontro marcará sucesso pelo teor dos debates políticos que ocorrerão por parte de vereadores e lideranças que irão marcar presença.

Detalhes do Cotidiano

ABRINDO RESÍDUOS

Ari de Macedo

Pelo que se comenta nas rodas políticas, as coisas não andam muito bem nos arraiais peemedebista. Há muitas divergências a serem contornadas e principalmente agora, com o voto de Minerva dado pelo ex-deputado Jerônimo Santana, como presidente do Diretório Regional do PMDB, para que o advogado Magnus Guimarães, papel carbono da ex-vereadora Raquel Cândido, fosse admitido nas hostes do Partido, quando essa pretensão já havia sido impugnada pelo Diretório Municipal, por propostas dos deputados Cloter Mota, Ronaldo Aragão e sr. Enjolras Araújo, os ânimos esquentam.

Além do voto de qualidade do sr. Jerônimo Santana, houve, segundo alguns peemedebistas, largas escusas para que da reunião do diretório não participassem alguns elementos, como os deputados Cloter Mota, João Dias e o vereador José Guedes (os quais sequer foram avisados) para conseguir que o sr. Magnus Guimarães não fosse vetado, como já acontecera no diretório municipal.

Essa decisão, que está sendo recebida pelos diretorianos municipais e pelos vereadores peemedebistas que tomaram na cassação do mandato da ex-vereadora Raquel Cândido (companheira de Magnus Guimarães não só de vida conjugal, como nas diversas tropelias que andaram cometendo, principalmente na questão de invasões de áreas urbanas), como uma desconsideração ou até mesmo revide, vez que discrepa totalmente do bom senso, até mesmo porque, ao que se sabe, há de parte do diretório municipal, movimento para expulsão de Raquel Cândido das fileiras peemedebistas.

Isso tudo faz despertar certas centelhas de discórdia que, com o decorrer do tempo, estavam mantidas no esquecimento, como, por exemplo, a abrigo, pelo Partido, trazidos pela mão do sr. Jerônimo Santana, de elementos que, como os deputados Múcio Athaide e Olavo Pires, dividiram as forças oposicionistas fazendo com que os legítimos elementos, aqueles que durante muitos anos foram o sustentáculo da agremiação, fossem alijados em detrimento dos oportunistas endinheirados que só ingressaram na Oposição visando seus próprios interesses. Eles elegeram, mas o PMDB amargou feia derrota.

Foi essa mudança radical nas diretrizes oposicionistas que levaram o Partido a uma derrota espetacular, acrescida naturalmente pela obra administrativa que o Governo Jorge Teixeira vinha realizando, culminando com a elevação de Território a Estado, um dos pontos máximos que sensibilizaram a opinião pública a confiar no partido governista.

A reação dos autênticos peemedebistas far-se-á notar, como já vem sendo. E naturalmente que o sr. Jerônimo Santana não se mostrará insensível a essas reações, sobretudo porque elas partem da realidade e fazem mostrar os erros das aquisições anteriores. O ex-vereador João Bento da Costa, assessor privilegiado da bancada oposicionista na Assembléia Legislativa, é um dos que poderá sentir o efeito dessa reação, por ter votado pela filiação do sr. Magnus Guimarães. Tanto assim que a bancada estadual peemedebista, ao que se sabe, não deseja mais mantê-lo como assessor, devendo levar essa pretensão ao líder oposicionista, deputado Amir Lando, que por sinal é um daqueles que sempre se mostrou preocupado e até contrário à presença de aves estranhas do ninho peemedebista bem como o deputado Cloter Mota e outros.

Assim que, fracionamento maior não deverá ocorrer nas hostes oposicionistas, isto porque sua direção, atendendo a realidade da situação, procurará contornar as divergências, abrindo espaço para um estágio probatório ao sr. Magnus Guimarães, durante o qual o seu comportamento será submetido a severa observação, tanto no sentido pessoal, como partidário e ainda pelas consequências daí decorrentes. É que o PMDB, regional, que antes dessa reviravolta na sucessão presidencial ainda se mostrava completamente combalido com a derrota nas eleições de 82, passou a ter novas esperanças, revigoradas com o apoio dos dissidentes pedessistas formadores da Frente Liberal. E não pode deixar escapar essa chance de reassumir a liderança política no Estado. Tanto assim que o articulador político do Tetéuzão, diante de certas conjunturas e perspectivas dentro do quadro pedessista, já propõe para o pleito de 86 a dobradinha JJ (Jorge Teixeira/Jerônimo Santana), idéia que não vem sendo desprezada por muitos peemedebistas e está, aliás, sendo objeto de estudos na cúpula oposicionista.

Em política vale tudo. Só não perder.

OPINIÃO EM 30 LINHAS

Não faz mais que sua obrigação o prefeito Sebastião Valladares ao anunciar a moralização dos serviços de transportes coletivos da cidade, como medida a ser tomada daqui para a frente. Lamentavelmente, no entanto, isso só vem acontecer depois que denúncias seguidas de suborno, chantagem e outras jogadas por debaixo do pano foram feitas publicamente, num setor onde seguidamente, pelo menos, se apontou omissão do órgão e dos servidores encarregados de fiscalizar o cumprimento das obrigações contratuais entre o Município e as empresas.

Que este setor ligado à Semusp já deveria ter tido uma ação saneadora, disso não há dúvidas; denúncias como invasão de linhas, colocação de currais nos ônibus de uma das empresas (Porto Velho), mau atendimento ao usuário, não cumprimento dos horários de plantões e infrações à segurança do trânsito são tão comuns que já nem merecem destaque no noticiário dos órgãos de imprensa que, em contrapartida, há tempos vêm apontando essas falhas todas.

Interessante se notar o posicionamento do secretário da Semusp, vereador Assis dos Anjos, que admitiu — em autêntica posição de Pilatos como se estivesse dizendo "lavo as mãos" — conhecer a questão apenas a partir da discussão sobre o novo preço das passagens, apesar de a Imprensa vir apontando os problemas que agora são assumidos em forma de investigação há pelo menos 45 dias.

Ao funcionário Constantino Chaves, apontado como parte num círculo de corrupção cabe apenas aguardar, tentar provar que houve falsas denúncias e, se couber, pedir reparação judicial.

No entanto é inadmissível que se absorva naturalmente a posição da direção maior da Semusp que não pode, afora que esteja totalmente desligada do que acontece à sua volta e lhe afeta diretamente dizer que nada sabia até há duas semanas. O que deve agora o prefeito Valladares é chegar ao fundo da questão e limpar de vez esta mancha em sua administração.

Até amanhã.

Navio Polar Brasileiro recebe água e agasalhos

Expedição à Antártica (dos enviados especiais da EBN) — Caso o navio polar "Barão de Teffé", que realiza sua terceira viagem à Antártida, mantenha a velocidade média registrada no domingo — em torno de sete nós (13 Km/h) — ele deverá atracar no porto gaúcho de Rio Grande na manhã de terça-feira, exatamente no dia previsto antes de zarpar do Rio de Janeiro. Neste porto, a 309 Km de Porto Alegre, deverão embarcar o capitão-de-fragata Antônio José Teixeira, que chefia o Departamento de Hidrografia e Navegação do Navio, e o comandante do "Barão de Teffé", capitão-de-mar-e-guerra Paulo Cezar de Aguiar Aarão.

O comandante não embarcou no Rio de Janeiro para passar por um período de descanso após uma bateria de exames médicos, realizados com o objetivo de prevenir qualquer distúrbio durante os cinco meses de viagem. Na navegação do Rio de Janeiro ao Rio Grande, o comandante foi substituído pelo imediato do navio.

Capitão-de-fragata Luiz Costa Albernaz. Após a escala de três dias no Pôrto gaúcho, o "Barão de Teffé" seguirá diretamente para a Ilha Rei Jorge, onde está localizada a estação brasileira, denominada "Comandante Ferraz", e onde deverá chegar por volta do dia cinco de dezembro.

Em Rio Grande, o navio será abastecido com 15 toneladas de água potável por dia, verduras e frutas frescas. Também serão levados para bordo equipamentos de radiocomunicação e material de lazer para a estação "Comandante Ferraz, além de uma chata para transporte entre o "Barão de Teffé" e o continente.

MINERAÇÃO E PREVIDÊNCIA NA PAUTA DE TEIXEIRA DF

Em ação conjunta com a Secretaria de Agricultura de Rondônia e Empresa de Assistência e Extensão Rural, o Instituto Nacional de Pesquisas da Amazônia (INPA) capacitou 54 técnicos do Estado, para preservação de espécies frutíferas nativas. Segundo o pesquisador Ghirgini Venturieri, esses técnicos atuarão como agentes multiplicadores, orientando os produtores de Rondônia sobre a preservação das árvores além de entregar lhes sementes e mudas.

Alto Madeira

EMPRESA ALTO MADEIRA LTDA
Fundado em 19 de abril de 1917
EURO TOURINHO
Diretor Geral
LUIS MALHEIROS TOURINHO
Diretor Superintendente
NEUSA MALHEIROS TOURINHO COSTA
Diretora Administrativa
LIGIA HELENE TOURINHO DAIUTTO
Diretora Tesoura
JOSÉ LUCIO ALBUQUERQUE
Editor Chefe
Direção — Redação e Oficinas
Rua Barão do Rio Branco, 96 — Tels. 221-6726, 221-6687 e 221-6077
Impresso em Off-Set

ASSINATURAS
Capital (Anual) Cr$ 900.000,00
Interior (Anual) Cr$ 840.000,00
Exemplar do Dia Cr$ 700,00
Exemplar Atrasado Cr$ 1.000,00

SUCURSAIS
SIMA — Rio de Janeiro: Rua Almirante Gomes Pereira, 72 — Telefone: (021) 241-6687 — CEP 22281 — Telex 021-21648. SIMA São Paulo: Rua Rui de Abril, 210 — 8º andar — Telefone: (011) 257-4322 — CEP 01224 — Telex 011-23417. SIMA Brasília: Ed. Anhanguera Conj. 306, Setor Comercial Sul — Telefone: (061) 224-7207. Praça de Vigia — Os artigos com assinatura não traduzem necessariamente a opinião do jornal. Sua publicação objetiva um propósito de estimular o debate dos problemas brasileiros e principalmente regionais e locais.

BANCADA DA OPOSIÇÃO VAI À JUSTIÇA CONTRA SANTANA

Encabeçado pelo deputado Cloter Mota, 1º vice-líder da bancada do PMDB na Assembléia Legislativa, documento solicitando ao Judiciário a anulação do ingresso do advogado Mágnus Guimarães no partido, deverá ser dado entrada em nome dos deputados peemedebistas na Assembléia, ainda nesta semana.

"Estamos preparando o documento com cuidado. Vamos usar todas as instâncias possíveis para anular a decisão do diretório regional por entendermos estar ela cheia de erros grosseiros. Houve erros claros para a reunião e agora queremos que alguém seja responsabilizado".

Eis sou 1º vice-líder da bancada e como tal, na ausência do líder deveria ter sido convocado e não o fui. Além desse erro houve também outros e isso estamos preparando tudo, verificando o Estatuto do partido para então entrar com o recurso na Justiça", concluiu Cloter Mota.

Dentro do PMDB rondoniense há hoje um movimento muito forte que poderá levar a ter, depois de Cloter continuou, lamentando que ao votar decidindo a questão que estava empatada, o presidente do PMDB regional, Jerônimo Santana haja "se exposto a uma situação difícil".

muito tempo, oposição dentro de diretório regional para a disputa da convenção que acontecerá em 1985.

Além disso, garantiu uma fonte ligada — membro do diretório regional — é possível que com a posição assumida na quarta-feira passada, o presidente Jerônimo Santana tenha se colocado na posição de ter que optar entre ser lançado candidato ao Governo do Estado em 1986 ou então disputar a presidência.

"As duas coisas não concordam e então teremos que buscar outro nome, apesar de reconhecermos ser o Santana ainda a grande liderança a nível do Estado, mas que pode ser substituído pois nada é imutável", garantiu a fonte do AM.

Orestes: o caso-Mágnus deve ser solucionado dentro do partido.

Orestes quer assunto esgotado no partido

O deputado federal Orestes Muniz, do PMDB, disse ontem que espera que o "caso-Mágnus" seja encerrado dentro do próprio partido sem que necessite extrapolar para a área do Judiciário, conforme propõe o deputado estadual Cloter Mota.

Orestes entende que ao votar e decidir a favor do ingresso do advogado Mágnus Guimarães no PMDB, o presidente regional do partido, Jerônimo Santana "viu que havia dúvida dentro da Executiva que estava empatada em 4x4 e então usou do princípio jurídico de "em dúvida se deve decidir a favor do réu".

"O que se observa — disse Muniz — é que há segmentos dentro do PMDB que aceitam o Mágnus e outros não. Não posso dizer que o Jerônimo errou e não creio que possa vir uma cisão em virtude disso, pelo contrário, entendo até que desta discussão possa sair um novo e bom estágio para o partido em Rondônia".

"Dessa discussão — continuou Orestes Muniz — pode vir mesmo até um programa novo para movimentar ainda mais o PMDB no Estado". No final, no entanto, o deputado admitiu a imanência judicial com fórmula de resolver o impasse mas lembrou que há importância de que os adversários de Mágnus "esgotem primeiro todas as fórmulas de solucionar a questão dentro do partido e só então se parta para a esfera judicial".

PMDB não recebe recurso anulando ingresso: Mágnus

Até ontem a Comissão Executiva Regional do PMDB não havia recebido nenhuma solicitação ou informação da inscrição do advogado Mágnus Guimarães ao partido, o que, com o voto do presidente regional Jerônimo Santana, foi conseguido e causou enorme revolta no meio dos oposicionistas haja vista que Mágnus já havia sido rejeitado pelo diretório municipal da capital.

A própria reunião do diretório regional, segundo acusações do deputado Cloter Mota e confirmada pelo deputado Jerry Badocha, foi realizada por necessidade do Santana em aprovar o nome que o municipal havia "rejeitado", como acusou também o vereador Daniel Nascimento.

EM ROLIM

Onte Santana estava com o deputado Ronaldo Aragão tratando da campanha do partido para a prefeitura de Rolim de Moura, distante portanto, da crise que se está formando dentro do PMDB e que poderá, conforme fontes de dentro do diretório regional, fazer surgir oposição ao próprio Santana até então tido como o cacto-chefe peemedebista.

"O Santana tem de entender que hoje temos outra realidade e que houve renovação enorme em relação ao eleitorado de 1978 quando ele foi eleito pela última vez. É que nós deputados — afirmou Jerry Badocha — temos votos dentro do partido e, porisso, devemos ser ouvidos".

NOVAS VARAS DE PORTO VELHO VÃO FUNCIONAR NO FÓRUM

Duas novas varas deverão ser criadas, nos próximos dias, pelo Tribunal de Justiça. Projeto neste sentido tramita na Assembléia Legislativa, com as novas varas sendo instaladas em Porto Velho e Ji-Paraná.

De acordo com o desembargador Dimas da Fonseca, serão criadas mais uma vara da família, uma de menores e uma de delitos de trânsito em Porto Velho, enquanto para Ji-Paraná iriam uma criminal e outra cível.

Dimas fez questão de ressaltar, entretanto, que há um pequeno problema a ser superado: o de espaço físico, já que o Forum Rui Barbosa já está um tanto quanto pequeno para suas atividades. "Mas, inicialmente, estas novas varas funcionarão nas dependências do próprio forum".

CONCURSO

Enquanto isso, os novos aprovados nas provas escritas do concurso para juiz de direito realizado pelo Tribunal de Justiça, em outubro último deverão ser submetidos, nos próximos dias, a exames físicos, mentais e psicotécnico.

Enquanto aguarda a complementação de documentos por parte dos candidatos aprovados, o Tribunal de Justiça já está se preparando para realizar as provas orais, que deverão ser aplicadas no final desse mês ou início de dezembro.

O prefeito Valladares vai apurar as denúncias de corrupção

PREFEITO APURA CORRUPÇÃO NA DIVISÃO DE TRANSPORTES

O prefeito Sebastião Valladares afirmou, ontem durante entrevista coletiva, que "todas as providências já foram adotadas, com o objetivo de apurar as denúncias de subornos e extorsão veiculadas pela imprensa local", envolvendo as empresas Independência e Porto Velho, de coletivos, e funcionários da Divisão de Transportes da Secretaria Municipal de Serviços Públicos.

As denúncias, veiculadas no domingo e ontem, dão conta que titular da Divisão de Transportes da Semusp, Constantino Chaves, tem recebido propinas constantes para facilitar, às duas empresas que exploram o sistema de transportes coletivos da capital, a concessão de linhas. Em conversa ontem pela manhã com o prefeito Valladares, Constantino negou a promessa que, paralelo ao processo a ser desenvolvido pela prefeitura, ele entrará com uma ação junto à Justiça.

AFASTADO

Após isso, uma das primeiras medidas do prefeito foi o afastamento temporário do diretor da Divisão de Transportes de Serviço "até que tudo seja apurado", segundo o próprio Valladares. Ele promete, ainda, que punirá severamente subornados e subornadores, caso hajam realmente provas de que houve favorecimento.

Valladares salientou que não tem conhecimento de quantos funcionários poderiam estar envolvidos no caso, mas declarou já ter formado uma comissão para apurar os fatos. Ao se referir aos documentos apresentados pelos denunciantes, afirmou que "eles são vagos, pois constam apenas declarações de funcionários da própria empresa, isso não impede, entretanto, que nós apuremos tudo" finalizou.

COLETIVOS: REFORMULAÇÃO TOTAL DO SISTEMA EM PV

O prefeito Sebastião Valladares, ao anunciar que vai moralizar o sistema de transporte coletivo de Porto Velho, "que atualmente é uma verdadeira bagunça", anunciou a abertura de um edital de concorrência pública, a nível nacional, para a concessão de linhas na capital. Segundo ele, haverá uma reformulação completa no setor.

Valladares salientou que "as duas empresas que atuam hoje no setor entram na concorrência com algumas vantagens naturais. Isso não quer dizer, entretanto, que venham a dominar novamente, se houver a concorrência de grandes empresas, porque o que pretendemos é fazer uma nova redistribuição de linhas".

PLANO

Ao mesmo tempo, com o objetivo de melhorar sensivelmente o setor "porque o povo não pode pagar pela bagunça que aí está", a prefeitura vem desenvolvendo um trabalho de levantamento das condições de transportes da capital, novas linhas, etc., em conjunto com o Grupo Executivo da Política de Transportes, do Ministério dos Transportes, e a Empresa Brasileira de Transportes Urbanos EBTU.

Mahatma se prepara para II Festival de Ginástica

A Academia Mahatma está se preparando para o II Festival de Ginástica, Rítmica, Balé Clássico e Jazz, a ser realizado entre os dias 15 e 16 de dezembro, no ginásio Cláudio Coutinho, quando 220 alunos que estão empenhados ao máximo nas aulas ministradas pelas professoras Lúcia Gorgulho da Silva e Solange Ferreira.

O objetivo desse II festival é mostrar o trabalho realizado durante todo o ano no sentido de contribuir para o enriquecimento cultural da cidade e também incentivar o público a acompanharem de perto o desenvolvimento dos espetáculos, disse Maria de Fátima Gorgulho, uma das diretoras da Mahatma.

Fátima Gorgulho acredita nesse sucesso maior em função de que "ano passado foi a primeira experiência. Hoje, as alunas que participaram dessa experiência então muito meninores com seu potencial mais enriquecido". Prova disso é que os 220 alunos irão interpretar nesse festival 15 coreografias com um primor técnico satisfatório, o que vem sendo conseguido com a intensificação das aulas com idades entre quatro anos, juvenil e adulto das seis às 22 horas por dia.

Segundo Fátima Gorgulho, a participação está muito boa no balé e jazz "mas poderia ser muito melhor, principalmente rapazes, porque existe ainda uma falta de conscientização, mas ainda assim existem uns que superam esse machismo e dançam muito bem, apesar de que essa discriminação não seja um privilégio de Rondônia".

Os conjuntos de balé da Mahatma estão se preparando para o festival assim como os de jazz e ginástica. (Foto: João Alberto).

"A dança faz parte da vida além de ser uma arte, portanto, qualquer preconceito sobre ela é inconsequente. E como arte a dança traz o benefício para as próprias pessoas que a escolhem para executar para premiar a própria sociedade", conclui Fátima Gorgulho.

Usuários reclamam: luz causa prejuízos

A inconstância da força da energia elétrica fornecida pela Eletronorte e distribuída pela Ceron na capital está provocando prejuízos para os usuários, segundo várias denúncias chegadas ao AM, com mais citações dentre os moradores do conjunto Santo Antonio onde ainda na noite de sexta-feira, na residência do morador Raimundo Santos houve o fundimento do motor da geladeira.

Segundo ele, a geladeira estava trabalhando bem e quando houve um corte no fornecimento de energia elétrica então o aparelho pifou. "Ainda tentei mandar consertar mas saiu por 300 mil cruzeiros o que vai me fazer ficar com um aparelho sem condições e sem saber o que fazer".

Outra queixa foi da estudante Regina Cunha, no bairro da Rodoviária. Na madrugada de ontem a luz foi embora e imediatamente ela acordou com um cheiro de coisa queimada no quarto.

Quando acendeu a vela encontrou o ventilador fumacando.

Quando acendeu a vela encontrou corte no fornecimento de energia elétrica então o aparelho pifou. "Ainda tentei mandar consertar mas saiu por 300 mil cruzeiros o que vai me fazer ficar com um aparelho sem condições e sem saber o que fazer".

Como os dois há muitas outras reclamações. Mas todos sempre param num campo: "quando vamos à Ceron dizem que a culpa é da Eletronorte e quando vamos à Eletronorte botam a culpa na Ceron, num jogo de empurra que acaba cansando e fazendo com que nós fiquemos assumindo o prejuízo enquanto para as duas empresas ficam os lucros sem preocupação com os usuários de quem só sabem cobrar e multar", disse Raimundo Santos.

IOB DARÁ CURSO SOBRE LEGISLAÇÃO TRABALHISTA

A empresa Cursos Empresariais IOB "Informações Objetivas" inicia em Porto Velho, 17 de dezembro, o curso totalmente gratuito endereçado a elementos operacionais do Departamento de Pessoal. O referido curso será destinado a auxiliares, assistentes e chefes de departamentos.

O curso será ministrado por Rene Raul Zamorano Bermudez, componente da equipe técnica do IOB e que entende também todos os profissionais ligados à área trabalhista e previdenciária.

A carga horária do curso será de cinco noites, cada uma com três horas de duração nos dias 17 e 18 das 19 às 22 horas e no dia 21 das oito às 11 horas. Para participar o aluno terá que pagar uma taxa de participação de 150 mil cruzeiros (as for associado do IOB) e 180 para os demais. As inscrições confirmadas até o dia 12 de dezembro terão desconto de 10 por cento. O local a ser confirmado no ato da inscrição.

O programa de aplicação do curso será composto de pontos salariais, admissão do empregado, trabalhador autônomo, aposentadoria, rescisão de contrato, direitos do empregado não optante, direitos do empregado optante e Previdência Social com todas as peculiares existentes sobre cada área específica, variando também de participação.

SUCESSÃO

Calim: querem Proconsult dentro do Colégio Eleitoral

Brasília — "Estão querendo criar um novo Proconsult, agora no Colégio Eleitoral, e quem está fazendo isso não tem experiência em eleições". A afirmação foi feita ontem pelo coordenador da campanha do deputado Paulo Maluf, o empresário Calim Eid para quem os partidários de Tancredo Neves estão com o apoio de certa imprensa, criando um falso clima de "já ganhou", como ocorreu nas eleições de 82, no Rio, com o candidato Moreira Franco do PDS, hoje no Senado, alguns meses depois da derrota.

"Não é a toa que o governador Leonel Brizola, que quase foi vítima do Proconsult, em 82, tem evitado colocar suas mãos nessa sujeira", disse Calim Eid. O coordenador da campanha de Paulo Maluf garante o candidato do PDS vai vencer, apesar das ações contundidas por reacionários e oportunistas encastelados dentro do próprio Governo, gente que se aninhou no poder desde 64. "Canalhas políticos que não querem largar o poder".

Quanto às críticas ao ministro Leitão de Abreu e ao líder Nelson Marchezan, Calim Eid prometeu para os próximos dias novas denúncias, "o esquema de traição é muito mais amplo, não fica nessas duas. Leitão e Marchezan são apenas a ponta do iceberg", disse Calim. Ele estranha a imagem do liberal associada ao Ministro Leitão, "integralista na juventude, linha dura em 64, e não divina do AI-5, e poderoso chefe da casa civil no governo Médici, e que, ao substituir no cargo o ministro Golbery do Couto e Silva, levou o governo a seguidas derrotas políticas, que liberal é esse?".

Para Calim, o fato do candidato Tancredo Neves ser sido a favor da anistia e sair em defesa de Leitão e Marchezan agora, prova que esta crítica favorece ambos. "Eles realmente estão fazendo o jogo dos opositores, dos oportunistas, dos aloprados, dos traidores", disse o coordenador da campanha do deputado Paulo Maluf. Ele acha estranho estarem batendo por baixo da mesa por um candidato que não tem programa, que foge das convenções, para quem a eleição direta já é golpe, veja como demagogo de assessor econômico e professor Dércio Munhoz, abandonou o barco para não se afogar nas contradições. Políticos experientes, pelo que eu entendo, não é quem se assemelha sempre na superfície, mas quem ocupa cargos públicos e foi eleitos votos pelo bem do povo. Tancredo Neves ocupou vários cargos públicos, todos foi, e nunca conheceu um mandato vencido. Enfim, não deixou sua marca e não era nos conhecemos", disse ele.

Paulo Calim, a chamada Frente Liberal, "composta por velhos transfugas do poder", está tentando cooptar alguns do Tancredo. Isolando completamente o PMDB tradicional, "com o qual o eleitor Tancredo Neves nunca teve nenhum compromisso". Isso no seu entender, já era de se esperar. "Afinal, eles têm muita experiência nisso. Basta ver a provável composição de um impossível governo Tancredo, publicada na revista 'Isto É' Época ontem, para se ter uma idéia do que aconteceria com o PMDB tradicional". Em sua opinião, a Frente Liberal e o "Ala-ço Socialista" do PDS. "O pior do PDS está lá, a parcela temer de assalto o governo, como vem fazendo nos últimos vinte anos".

Presidenciável convicto do fechamento de questão

Brasília, 19 (EBN) — O deputado Paulo Maluf, candidato do PDS à sucessão presidencial, admitiu a possibilidade de ocorrer a não convocação do Diretório Nacional do PDS já se posicionar favorável ao fechamento de questão em sua reunião de terça-feira, no esfriamento do partido. Observou Paulo Maluf que a exigência de fidelidade partidária não vale para aqueles que já se pronunciaram a seu favor e, sim, os que passaram para a candidatura oposicionista.

Quanto às posições contrárias de seus candidatos há menos de dois meses da votação no Colégio Eleitoral, o deputado Paulo Maluf garantiu que está trabalhando "tranquilamente" e sua vitória para a vitória é "bastante otimista". Explicou que com

Maluf, na foto com Rachid e Rita Furtado, confia no fechamento da questão.

confiança a luta de sucessão – "é difícil conhecer uma luta sem quatro ou cinco amigos" — a sua vitória está assegurada.

Indagado sobre a posição do líder do governo na Câmara, Paulo Maluf respondeu apenas que no Colégio Eleitoral o voto do deputado Nelson Marchezan será dado a chapa Paulo Maluf — Flávio Marcílio". Já em relação ao apoio do ministro-chefe do gabinete civil Leitão de Abreu, o candidato do PDS preferiu dizer apenas que "não comenta".

TANCREDO NÃO INVESTIGARÁ MILITAR

BRASILIA — Em entrevista, ontem, à BBC de Londres, Tancredo Neves voltou a descartar qualquer hipótese de revanchismo em seu governo, informando que não haverá investigações na área militar, pois "não há a menor justificativa para isso".

Tancredo recebeu ontem o apoio de D. Maria Teresa Goulart, viúva do ex-presidente João Goulart, à quem o político mineiro serviu como primeiro-ministro, durante o experimento Parlamentarista no Brasil.

O candidato da Aliança Democrática frisou que, em nova gestão, "haverá mudanças em todos os setores" do seu governo, a começar pela grupo burocrático, com uma nova Constituição, e incluindo o sistema econômico e social. "Não podemos aceitar este processo econômico recessivo, desemprego e injustiça que vigora no Brasil", afirmou, e defendeu a implantação de uma política que garanta a justiça social.

Admitindo que os principais problemas a serem enfrentados nos próximos quatro anos decorrerão da conjuntura econômico-social, derivada da crise institucional, Tancredo Neves voltou a afirmar que os pontos básicos para as negociações com o PDS serão os recursos a prisões arbitrárias ou interferências na soberania nacional.

CANDIDATO VÊ REUNIÃO DO PDS

Brasília (EBN) — O deputado federal Paulo Maluf, candidato oficial do PDS ao Colégio Eleitoral, pessoalmente a próxima quarta-feira em seu comitê eleitoral, no Sen. Marco Maciel, reclamando informações sobre o desenrolar da reunião do diretório nacional do PDS.

Ao dar a informação a assessoria de imprensa do candidato, esclareceu que Maluf não vai à reunião por não ser obrigação do Diretório.

Também ontem, em entrevista, Maluf observou que Tancredo Neves deve estar "apavorado" com a adesão de Brizola porque a garantia que aos candidatos será dentro, explicou que, nas últimas Eleições, em 82, o PDT apresentou seu candidato Marcelo Alencar, que acabou por vencer o pleito.

APOENA DEFENDE LINGUISTA JUNTO AOS ÍNDIOS

O delegado da Funai em Rondônia, Sertanista Apoena Meirelles, contrariando afirmações feitas pelo presidente do órgão, Nobre Miranda, afirmou ontem que os lingüistas do Summer Institute de Lingüística são necessários aos índios das regiões Sudeste e Sudoeste da Amazônia, "porque eles se tornam a comunidade que a Funai não tem condições de atingir".

Meirelles declarou, também, que os lingüistas atuam, "traduzindo, com outras palavras, a Bíblia para os índios. O índio é livre para ir ou não. Ninguém pratica violência com eles. Não são como dizem de cunho para tentar impor nossa religião".

BILÍNGUE

Apoena condenou ainda, a prática bilíngue, afirmando que "os índios não são analfabetos. Eles conhecem as próprias línguas, e antes a língua é boa coisa. Só não deve perder gradativamente a própria língua para que se chegue ao ensino bilíngue", finalizou.

Passarinho sai do Diretório mas não deixa o Partido

Rio Verde (EBN) — O Ministro do Trabalho, Jarbas Passarinho, informou ontem (19), em Rio Verde (GO), que não pretende deixar o PDS e que, em nenhum momento, chegou a dizer que deixaria o partido. Passarinho explicou que ele pediu a seus amigos do cargo principal do Partido em função do desgaste de alguns companheiros do PDS sobre as declarações que deu à imprensa há semana passada.

O ministro explicou estas declarações e disse que as considera banais "quem pode negar que o PDS passa hoje por dificuldades enormes?" Ele acredita que um estadista político deve se saber tomar decisão, fundando estabelecer compromissos entre o tempo da Arena e o tempo de hoje. "No tempo da Arena era preciso as indicações de cima para baixo e agora contrariamente, é bom, quando o partido tem a condição de escolher o seu próprio candidato, deixando de ser mero cumpridor". "Se companheiros meus, de longa, de um partido, — acrescentou Passarinho — acham que as minhas declarações enfraquecem o PDS, eu deixo o diretório, mas não larga o partido".

Sobre a questão do fechamento de questão em torno da candidatura do PDS no Colégio Eleitoral, o ministro da Previdência Social volta que isto é um direito natural do diretório do partido, mas não acredita que isto aconteça. Depois do encontro do Superior Tribunal Eleitoral, Passarinho acredita que quando as oposições se quiserem se retirarem, esquecem-se que foram os próprios a pedir não votar. "Quando o presidente Geisel fez aquela proposta de modificação da Lei de Inelegibilidade, o MDB, sentindo-se enfraquecido, pela chapa Tancredo, foi o primeiro a falar o fechamento da questão".

Indagado sobre as conjecturas a candidatura Tancredo Neves já teria a vitória, o ministro disse acreditar numa "eleição e votação de vinte dias de campanha". Disse, observando que aprovados "não vai haver Deus".

INFORMÁTICA MALUF LANÇA OUTRO LIVRETO

Brasília (EBN) — O candidato do PDS à sucessão presidencial, deputado Paulo Maluf, lançou o 13º livreto de sua campanha à presidência da República sob o título "desenvolvimento tecnológico e política de informática". Segundo a assessoria de imprensa do candidato os dois primeiros volumes serão sobre a política de transportes e, posteriormente, a política energética.

Paulo Maluf confirmou que na próxima sexta-feira estará em Cuiabá participando de primeiro comício do partido do Governo em favor de sua candidatura à presidência da República. Segundo Maluf, "quero gente" irá comparecer ao comício promovido pelo governador Júlio Campos durante todo o dia de sexta-feira.

A lista dos acompanhantes que participarão do comício foi confirmada pelo candidato. Além de Maluf, participarão, a chapa será formada de Flávio Marcílio, como vice-presidente, candidato à sucessão do deputado Paulo Maluf.

DISTRIBUIÇÃO DO ICM PREJUDICA ARIQUEMES

ARIQUEMES — O Deputado Estadual José Rodrigues do Prado, atendendo solicitação do prefeito Genil Valerio de Lima, trouxe ao município de Ariquemes, o secretário de Estado da Fazenda, Hamilton Silva, para que este fizesse uma explanação geral, sobre a metodologia aplicada atualmente e quais os critérios utilizados para a distribuição aos municípios das verbas do Imposto Circulação de mercadorias (ICM) arrecadados mensalmente.

Antes o sistema de distribuição aos municípios estava falho baseado nos cálculos do montante arrecadado por cada um separadamente, cabendo-lhes a quantia de 20 pic cento, distribuídos na seguinte forma: 15 por cento direto do total arrecadado pelo município e mais 5 por cento do bolo do Estado, que era distribuído aos municípios em partes iguais.

Partido não vai se esvaziar se adotar a medida

Brasília — O deputado Paulo Maluf negou ontem a possibilidade de esvaziamento do PDS caso o partido feche questão no próximo dia 21 pela sua candidatura. Ele garantiu que "o fechamento não é uma medida positiva. Queremos todos juntos para, realmente praticar aqui a democracia seguindo a diretriz partidária".

O candidato voltou a pregar a vigência parlamentarista que encontrou-se no Sen. Marco Maciel quando todos favoreceu o grupo "malufista" poderá contar no diretório nacional. Novamente os deputados informaram que 21 pessoas votarão pelo fechamento. "A decisão será registrada no TSE e comunicada à mesa do senado. A partir daí qualquer membro do partido que por atitude ou voto contrário ao indicado a diretriz poderá sofrer as sanções previstas no artigo 152, parágrafo quinto e sexto, da Constituição Federal".

O fechamento da questão segundo Maluf, foi adotado pela primeira vez em 1977 pelo PMDB que desejava votar contra a reforma judiciária. "Em 1978 Tancredo Neves propôs o fechamento em favor do general Euler Bentes Monteiro e o então líder da Arena Nelson Marchezan adotou o mesmo procedimento em favor do chapa Figueiredo Aureliano".

PREÇE MILAGROSA

Confio em Deus com todas as minhas forças, por isso peço-lhe que ilumine os meus caminhos concedendo-me a graça que tanto desejo. Manda publicar e divulgue o que acontecerá no 47 dia E.R.C.S.

BONDOVEL RONDÔNIA VEICULOS LTDA., pela presente convoca o empregado Sr. JOSE MOURAO LIMA — CTPS Nº. 38.377 série 210-A, a comparecer à esta empresa, à BR-364, KM 3,5, zona capital, no prazo de 08 (oito) dias úteis contados da primeira publicação, a fim de justificar sua ausência ao trabalho há mais de 30 (trinta) dias e/ou regularizar a rescisão do contrato de Trabalho, considerando o não comparecimento, caracterização do ABANDONO DE EMPREGO, conforme o disposto do Art. 482 — letra i — da C.L.T.

Porto Velho, 20 de Novembro de 1984.

BONDOVEL-RONDÔNIA VEICULOS LTDA.

Pedro Dias de Almeida
Dir. Depto. Pessoal

EDITAL DE CONVOCAÇÃO

Convocamos os Engenheiros, em suas diversas modalidades, Arquitetos, Agrônomos, Geólogos e Geógrafos, para participarem da Assembléia Geral de Fundação de uma Entidade de classe ligada à área de Engenharia de Avaliações e Perícias Judiciais, a se realizar no dia 30 de novembro de 1984, às 18:30 horas em primeira convocação e às 19:30 horas em segunda convocação, na Sede do Clube de Engenharia de Rondônia, à Rua José Bonifácio, 520, nesta capital, com as seguintes Ordens do Dia.

— Fundação da Entidade.
— Aprovação do Estatuto Social.
— Eleição da Diretoria.
— Outros assuntos.

Porto Velho, 20 de novembro de 1984.

A COMISSÃO PROVISÓRIA

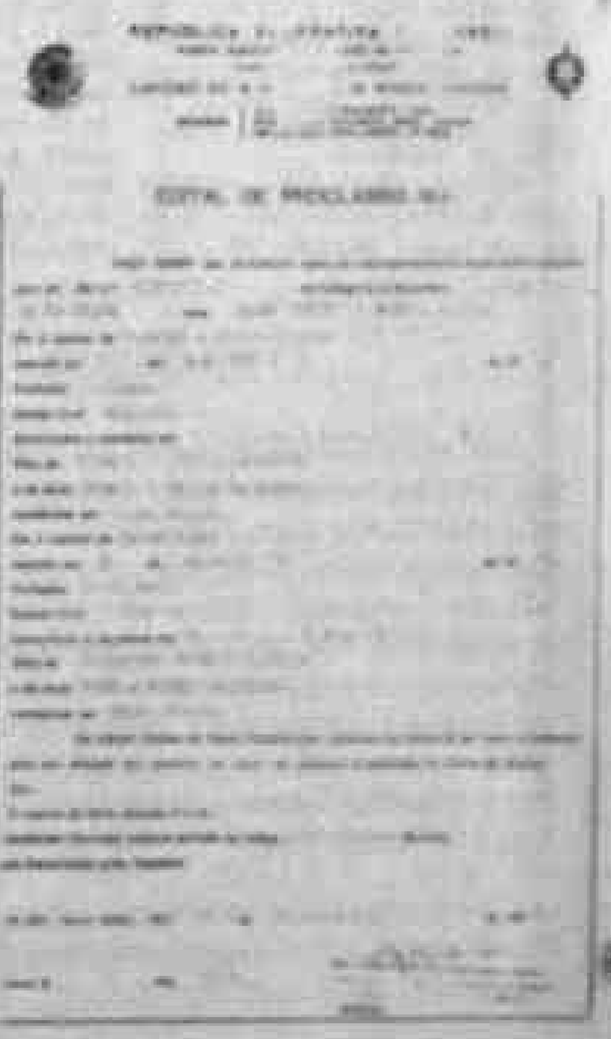

Prefeitura vai aumentar número de táxis em PV

O prefeito Sebastião Valadares anunciou, ontem, durante entrevista coletiva, que está realizando um estudo para ver a possibilidade de se aumentar o número de táxis que circulam em Porto Velho. Segundo ele, "tem se verificado a necessidade de aumentar o número de veículos, em decorrência do aumento da população nos últimos anos".

Ele salientou que "há cinco anos não há liberação de novas placas de carros de aluguel em Porto Velho, o que nos leva a acreditar que a cidade já comporta o aumento do número de carros desse tipo".

TABELAS

Ao mesmo tempo, o prefeito da capital afirmou que a prefeitura adotará medidas drásticas com relação aos taxistas que não afixarem as tabelas de correção de preços para os taxímetros ainda não afixados em lugares bem visíveis.

Segundo ele, grande número de usuários tem feito reclamações constantes, tanto pessoalmente quanto pelo telefone. "Diariamente, nós recebemos ligações constantes e se pegarmos alguém que não tenha a tabela bem à mostra nós multaremos o veículo entre outras coisas".

EM FUNCIONAMENTO O RESTAURANTE DOS GARIS

Dando prosseguimento ao programa de humanização implantado na Secretaria Municipal de Serviços Públicos pelo vereador Assis dos Anjos, entra em funcionamento, esta semana, o novo restaurante interno da Semusp, que oferecerá maior comodidade aos funcionários da referida secretaria.

Composto pela cozinha, salão de refeições e uma área para lazer, onde os garis e funcionários da área administrativa da Semusp, receberão diariamente, um café da manhã reforçado além de um lanche pela parte da tarde.

Segundo informou o secretário Assis dos Anjos, os ingredientes necessários para o preparo da sopa, serão adquiridos em uma horta implantada em local anexo à sede da Semusp, que fornece variadas qualidades de frutas e legumes.

Secretário abriu curso: polícia

Teve início na última 6ª feira o II Curso de Agentes de Policia Civil com uma aula inaugural ministrada pelo Secretário Humberto de Morais Vasconcelos para uma turma de aproximadamente 190 alunos com a presença de Diretores da SSP, Delegados e Assessores.

A solenidade teve início às 9:00 horas na Academia de Policia Civil com a abertura dos trabalhos feito pelo Diretor da Academia e Secretário Adjunto da SSP — Antônio Amaro da Silva, sendo em seguida cantado o Hino Nacional por todos os alunos formado defronte ao prédio da Academia. Após este ato todos foram convidados a se dirigirem ao auditório para a abertura oficial do Curso de Treinamento Intensivo de Agentes Policiais.

Durante a aula inaugural proferida pelo Secretário Humberto de Morais Vasconcelos, ouvida atentamente por quase 200 participantes que lotaram o auditório foi ressaltado inicialmente a identificação do orador com a turma, uma vez que também passou por cursos de formação policial no Departamento de Policia Federal, onde ingressou como agente. Ressaltou também a colaboração que a Academia de Policia Civil vem recebendo do Departamento de Policia Federal, organização policial considerada como uma das mais bem estruturadas do País que tem fornecido toda a instrução necessária para a formação de cursos como o de agentes, de delegados e outros que irá ministrar.

O Secretário relatou aos alunos que como todos os órgãos de Rondônia, a Segurança Pública não foge a regra e também está se estruturando. Estamos voltados para a formação de policiais, esta é a segunda turma de agentes que preparamos este ano, nosso objetivo primordial foi fornecer uma formação funcional e estrutural a altura das necessidades da Secretaria de Segurança Pública. Não mais admitimos policiais sem um prévio trabalho seletivo.

As autoridades da PM estiveram em lugar de destaque durante a cerimônia. (Fotos Maria José).

O comandante da PM, Lauro Magalhães, recebe a Medalha do Pacificador

BRIGADA FEZ HOMENAGEM À BANDEIRA

Pouco às 12 horas, no pátio externo do 17º Batalhão de Infantaria de Selva, foram realizadas as comemorações do Dia da Bandeira, com a participação de autoridades civis e de militares dos três armas (Exército, Marinha e Aeronáutica).

A solenidade constou da leitura da Ordem do Dia do Ministro do Exército, incorporação de bandeiras avulsas, entrega de medalha do Pacificador, distribuição de Bandeira Nacional e diversas outras, tal como Ordem de Cautela. Na Ordem do Dia, o Ministro Walter Pires do Exército exalta a nossa Bandeira que representa a soberania dos verdadeiros patriotas que, irmanados na consagração ao serviço do Brasil e que se engajam na árdua jornada de construir o futuro da nossa civilização, sem os desmandos da ordem pública, sem corrupção ou crimes vis, sem a inversão dos valores e a ruptura dos princípios".

MEDALHA DO PACIFICADOR

Quatro oficiais do Exército e um da Aeronáutica receberam a Medalha do Pacificador, outorgada pelo Ministro do Exército e entregue pelo comandante da 17ª Brigada de Infantaria de Selva, general Francisco Fernandes Rodrigues Junior, o coronel Aluiz Carlos do Nascimento Cruz e do mesmo dos três armas (Exército, Marinha e Aeronáutica).

O coronel Lauro Magalhães comandante da Polícia Militar de Rondônia, major Luiz Carlos Castelo Branco, comandante do 4º Batalhão Especial de Fronteira (Guajará Mirim), major Luiz Antônio Vallandro, comandante do 14º BEC (Ariquemes) e o major aviador José Carlos da Conceição subcomandante do Esquadrão Aéreo de Porto Velho.

O homenageado da Bandeira Nacional foi prestigiado pelo general Francisco Fernandes Rodrigues Junior, Comandante e autoridades em homenagem ao Dia da Bandeira, entre outras autoridades que compareceram e participaram oficial, a vice-governadora Jandira Vasconcelos Melo (que representou o governador do Estado), o presidente do Tribunal de Justiça, desembargador Cesar Montenegro, o prefeito municipal, Dr. José Manoel da Silva, o vice-prefeito Dr. Raimundo Nonato Coelho Cantanhede, o representante do prefeito de Cacoal, jornalista João Dias Ferreira e representantes de várias outras autoridades estaduais.

CMR IMPLANTA CURSO PARA MERGULHADORES DE GARIMPO

Após assinatura, Djalma destaca apoio do governo

A CMR — Companhia de Mineração de Rondônia assinou, ontem, à tarde, contrato com a Geomap — Geofísica e de Mergulho, que aplicará um curso de treinamento para mergulhadores de garimpo no sentido de melhor preparar o mergulhador na garimpagem, eliminando assim o índice de morte no Estado que é, segundo o presidente Djalma Lacerda, da CMR, "bem acima do normal".

O contrato faz parte do Programa de Orientação Profissional e Assistência ao Mergulho nos Garimpos do Rio Madeira, que faz parte do plano de ação da CMR e velha aspiração dos garimpeiros.

Quatro etapas serão desenvolvidas nesse curso: a primeira será uma campanha de informação aos garimpeiros das intenções e motivos da implantação do projeto, como também dos dias e horários em que serão feitas as conferências; a segunda delas será a ida de dois instrutores da Geomap aos garimpos do Madeira com auxílio de recursos audio-visuais e apostilas impressas proferindo palestras de normas e técnicas de segurança e mergulho; após a conclusão do ciclo de palestras haverá um grupo de trabalho composto por dois mergulhadores, que passará a percorrer todos os garimpos dando sugestões

Paulo Vampré: 75 dias para treinar bem os garimpeiros. (Foto Maria José)

VAMPRÉ: TRABALHO COM MAIS SEGURANÇA

Sérgio Vampré, diretor executivo da Geomap, disse que "com este curso estaremos alertando os garimpeiros, principalmente os mergulhadores, sobre as irregularidades que os mesmo estão cometendo e que, a partir dessas informações, poderão trabalhar com plena segurança".

Esclareceu ainda que dentro de aproximadamente 75 dias estará todo o curso concluído, com o objetivo plenamente atingido "e já a partir da semana que vem estaremos com nossos técnicos cobrindo todos os setores de garimpagem do rio Madeira" onde, concluí Vampré poderia se ter um trabalho de pesquisa e extração normal, mas que, infelizmente é marcado pela alta escala de mortes.

Djalma ressalta apoio do Governo

Djalma Xavier de Lacerda, presidente da CMR declarou que com a execução desse curso "os garimpeiros do Estado estarão tendo uma assistência inédita do governo" que, segundo ele, "é o único nesses últimos, tanto pelo governador Jorge Teixeira quanto pela vontade de Planejamento Jambres Melo, aqui representando o governo dos itens prestado todo e qualquer apoio à classe dos garimpeiros".

Esse curso é mais uma etapa comprida dentro de um programa de governo que começou pelo em prática. Assim sendo, desafio qualquer grupo que tenha conhecimento de garimpo de Rondônia aos últimos 15 anos para que me prove qual governo fez algo para melhorar a vida dos garimpeiros, concluiu.

Carlinho usa pequeno para maior segurança ao garimpeiro

CANHOTO MAIOR FORÇA AO TRABALHO

Para o presidente do Sindicato dos Garimpeiros de Rondônia, Antônio Nunes Cardoso, o "Canhoto" "este curso é de suma importância visto que servirá para orientar os garimpeiros sobre a descida e a subida durante as operações de mergulho no Madeira, evitando assim a grande escala de acidentes que, lamentavelmente só tem culminado com dezenas de mortes dessa profissionais".

"Canhoto" disse, ainda, "essa luta para que a CMR conseguisse implantar um curso desse tipo vem desde o ano passado, mas agora temos certeza, que, com a diminuição da ofensiva dos garimpeiros no Madeira, será muito mais fácil atingir por completo o objetivo que pretendemos conseguir".

ANCIÃ E ESTUDANTE MORREM ATROPELADOS

Duas pessoas morreram e inúmeras saíram feridas — inclusive algumas gravemente — em acidentes de trânsito na capital, durante o último final de semana. Nos cruzamentos das ruas Buenos Aires e Pinheiro Machado, no bairro da Embratel, uma camionete Parati (Volkswagen), cor cinza metálica, sem placa, atropelou e matou a anciã Gonçala de Araújo Leite, de 69 anos.

O motorista, que não foi identificado após atropelar Gonçala Leite, evadiu-se sem prestar socorro à vítima que teve o crânio fraturado além de sofrer várias escoriações pelo corpo. A ocorrência foi registrada na Delegacia de Acidentes de Trânsito — DAT. O delegado Neves Neto abriu inquérito para tentar chegar ao matador da anciã.

OUTRO ACIDENTE

Outro acidente aconteceu na rua Rio de Janeiro sábado, por volta das 15h35min, quando o estudante Roberto Alves de Lima, de 6 anos, foi atropelado pelo "Willes-Overland", de placa BA 3829, dirigido por Enoque Rodrigues Feitosa, que trafegava rumo ao centro. Roberto teve morte instantânea, sendo que o motorista fugiu.

FOI LIVRAR PROSTITUTA DO ESTUPRO E ACABOU ESFAQUEADO

O servente de pedreiro José Hélio dos Santos, residente à rua do Posto, bairro Jardim Eldorado, quase foi morto por um elemento conhecido apenas por "Chico", com duas facadas — uma na virilha e outra no peito, do lado esquerdo —, ao tentar salvar do estupro uma prostituta chamada "Maria Macumbeira".

NA ZBM

A tentativa de homicídio aconteceu domingo, por volta das 1h30 min, atrás do boate Eldorado, no Roque. Policiais do 4º DP, que estiveram no local, apuraram que José Hélio, que não estava acompanhado da mulher, passava pelo local quando ouviu gritos.

Ele se dirigiu a um local escuro, por trás de uma "birosca" existente nas proximidades da boate Eldorado, e indagou o que estava acontecendo. A vítima foi atacada pelas costas, por dois desconhecidos, enquanto "Chico" desferia as duas facadas.

Acusado de Homossexualismo morreu no Hospital de Base

Passados quatro dias desde que foi flagrado mantendo relações sexuais com o desempregado Clemilson Cordeiro Dorlovil, na Av. Afonso Pena, defronte à casa de número 678, o comerciante Júlio Cesar dos Santos, de 25 anos, residente à rua Raimundo Cantuária, 1819, morreu domingo à noite, na Unidade de Terapia Intensiva (UTI), do Hospital de Base, em decorrência de traumatismos ferimentos provocados por alguns populares liderados por Apolinário Gomes da Silva, Arnaldo José de Carvalho e José Silveira Neves.

Apolinário, Arnaldo e José, inclusive, figuram num inquérito aberto pelo delegado Sebastião Victor Ferreira, do 3º DP, para apurar o linchamento de Júlio César. Estes três elementos foram flagrados quando espancavam Júlio, pelo cabo Frazão, da Polícia Militar, que registrou a ocorrência, no último dia 16.

Júlio, além de ter sido espancado, foi acusado ainda por tentativa de corrupção, pelo PM. Segundo o cabo Frazão, o comerciante teria lhe oferecido Cr$ 30 mil, para ser posto em liberdade. O cabo, por sua vez, recusou o dinheiro e levou Júlio e Clemilson ao 2º DP. Naquela delegacia, Júlio, com vários hematomas começou a vomitar sangue, sendo internado no HP.

Sábado ele apresentou uma sensível melhora. Porém, domingo à noite seu estado de saúde piorou e por volta das 22h43min, veio a morrer. O cadáver foi levado para necropsia no Instituto Médico Legal — IML, e, em seguida liberado para família.

Cantinho do Bate Papo

JOÃO TAVARES

O amigo Esron Penha de Menezes, professor e historiador, regressou do Rio de Janeiro, sábado último, muito satisfeito. Maçom, membro do Conselho Filosófico de Kadosch colou grau 33 no dia 10 do corrente, atingindo, assim, ao mais alto grau da maçonaria, tendo sido reconhecido membro do Colégio dos Grandes Inspetores Gerais, durante sessão do dia 11 deste mês, na sede do Supremo Conselho do Brasil para o Rito Escocês Antigo e Aceito, na antiga Capital Federal.

Naquela sessão Esron Menezes recebeu, igualmente, o medalhão de Membro do Colégio de Inspetores Gerais, e a satisfação foi maior por ter sido o primeiro irmão da "União e Perseverança" que colou grau 33, no Rio de Janeiro, em decorrência do que foi prestada homenagem à a Loja simbólica "União e Perseverança", por ser Esron presidente do Capítulo Rosa Cruz, da mesma oficina maçônica. Colunista cumprimenta o amigo e valoroso irmão, por ter atingido pelo trabalho, dedicação e inteligência, o ambicionado galhardão maçônico do grau 33.

— xxx —

Sábado passado, em solenidade cuja marca foi a simplicidade e o calor da participação comunitária, foi encerrada no Bairro São João Batista a campanha de plantio de árvores levada pela Secretaria de Promoção Social da Prefeitura e muito bem recebida pela população do bairro, que compreendeu os benefícios que mais tarde as árvores agora plantadas irão proporcionar.

A secretária Graça Dinelli mostrou-se contente pela colaboração que aquela comunidade vem dando ao trabalho que ali se realiza, visando dotar todos de melhores condições de vida, um trabalho que também foi elogiado pelo presidente da Câmara, José Campêlo e pelos vereadores João Coelho e João Tavares, presentes ao encerramento da campanha, e ainda pela Assistente Social Carmem, que tem desenvolvido sua atividade junto a comunidade do São João Batista. Representantes da comunidade agradeceram, demonstrando confiança no trabalho que a Prefeitura, através da Semusp, realiza no bairro. O "Cantinho" registra, também as presenças da secretária adjunta Maria de Jesus Bonfim e da engenheira Sebastiana Socorro da Silva Almeida, da Semusp, além do contingente apreciável de moradores, gente simples, mas simpática e agradecida, que reconhece o esforço que vem sendo feito pela melhoria das condições de vida da nossa gente.

— xxx —

O amigo França, da Secretaria de Interior e Justiça, teve seu aniversário comemorado sábado com um churrasco promovido pelos amigos, em sua residência. Na oportunidade, França recebeu o abraço de todos os que participam do seu vasto círculo de amizade. A ele os parabéns da turma do AM.

— xxx —

Nas eleições de 88 vão ser muito interessantes os slogans que serão sugeridos ao eleitor, em busca do voto, como, "O Homem da Bengala", "O Homem do Boné", "Homem do Cachimbo", "Homem da Motoca" e por aí afora. Sugestão é o que não vai faltar.

— xxx —

O II Encontro de Vereadores de Rondônia que deveria ter sido realizado em Cacoal, vem para Porto Velho nos dias 24 e 25 do corrente. O interesse do presidente da União dos Vereadores de Rondônia, João Paulo das Virgens Lima, era de que fosse realizado fora da Capital, mas para não "deixar a peteca cair", pois Cacoal desistiu em cima da hora de promover o Encontro, como ficara certo ano passado, João Paulo agiu rápido e garantiu a realização do evento político aqui na Capital, no auditório do Senac.

— xxx —

Motoristas de caminhões boiadeiros reclamaram a este colunista da situação precária da estrada que demanda Guajará-Mirim, no entroncamento de Abunã. Ali, dizem eles, está o maior drama. Não passa nem pensamento. Um trabalho de emergência que foi feito lá, de nada adiantou. Através do "Cantinho", esses valentes boiadeiros fazem um apelo ao DER, para que mande arrumar aquele ponto de estrangulamento da estrada.

CHEIA DE CIÚMES MULHER TOMA SODA CÁUSTICA PARA MORRER

Não fosse a interferência de vizinhos, a doméstica Antônia Selma Januária Silva, de 24 anos, teria morrido, após ingerir uma certa quantidade de soda cáustica, enciumada pelo marido, Manoel dos Reis Magnos. Com os lábios queimados, Antônia foi internada no Hospital de Base e, segundo os médicos, deverá sobreviver.

A tentativa de suicídio aconteceu domingo, na residência do casal, situada à rua Afonso Pena, 1012. A ocorrência policial está registrada no 1º DP e o delegado Sebastião Victor Pereira determinou instauração de inquérito para apurar os fatos.

Morre em Pimenta Líder Seicho-No-Ie

Pimenta Bueno está de luto. Morreu, dia 17 de novembro, às 10:30 horas uma das figuras mais conhecidas e admiradas da cidade: o vovô Takahashi, presidente da Seicho-No-Ie.

Magro, estatura média, cabelos brancos abundantes como algodão em contraste com a cor morena de sua pele queimada de sol, diariamente o vovô Takahashi empreendia sua caminhada pelas ruas de Pimenta Bueno — onde chegou em fevereiro de 1979 — ou nos municípios vizinhos pregando a filosofia da Seicho-No-Ie.

Sua idade avançada — nasceu em 13 de março de 1901 — e a dificuldade em se expressar em nosso idioma — era natural da província de Akita, Japão — não o impediram de realizar seu trabalho: difundir a seita Seicho-No-Ie na região. Um verdadeiro exemplo de amor, força de vontade e dedicação.

E uma última homenagem a essa figura ilustre foi prestada: o prefeito decretou luto oficial por três dias em Pimenta Bueno.

VENDE-SE

Depósito de material para construção na Avenida Kennedy, com excelente localização, com pequeno estoque, verdadeira barbada.

Aceita-se carro no negócio.

Tratar: fone 221-3279.

(20, 21 e 22)

Faça uma criança feliz.

DOANDO: Brinquedos, Agasalhos, Roupas Sapatos, usados ou não.

POSTOS DE RECEBIMENTO: PREFEITURA MUNICIPAL DE PORTO VELHO

Natal 1984

SECRETARIA MUNICIPAL DE PROMOÇÃO SOCIAL
SECRETÁRIA
MARIA DAS GRAÇAS DINELLI AYRES
Administração
Sebastião Valadares
REALIZANDO UM NOVO TEMPO

FORÇA E ALEGRIA NA PREFEITURA

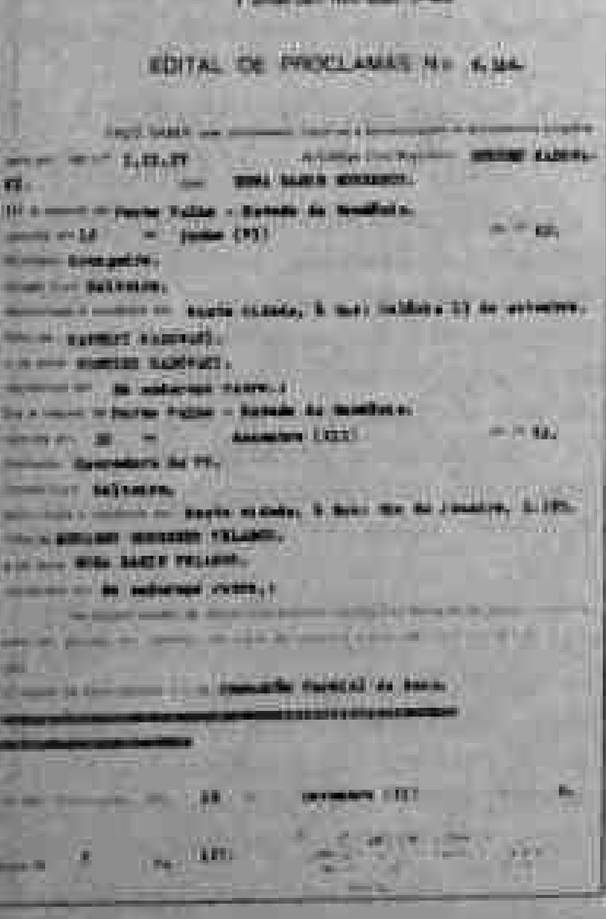

REPÚBLICA FEDERATIVA DO BRASIL
CARTÓRIO DO REGISTRO CIVIL DE PESSOAS NATURAIS

EDITAL DE PROCLAMAS Nº 6.344

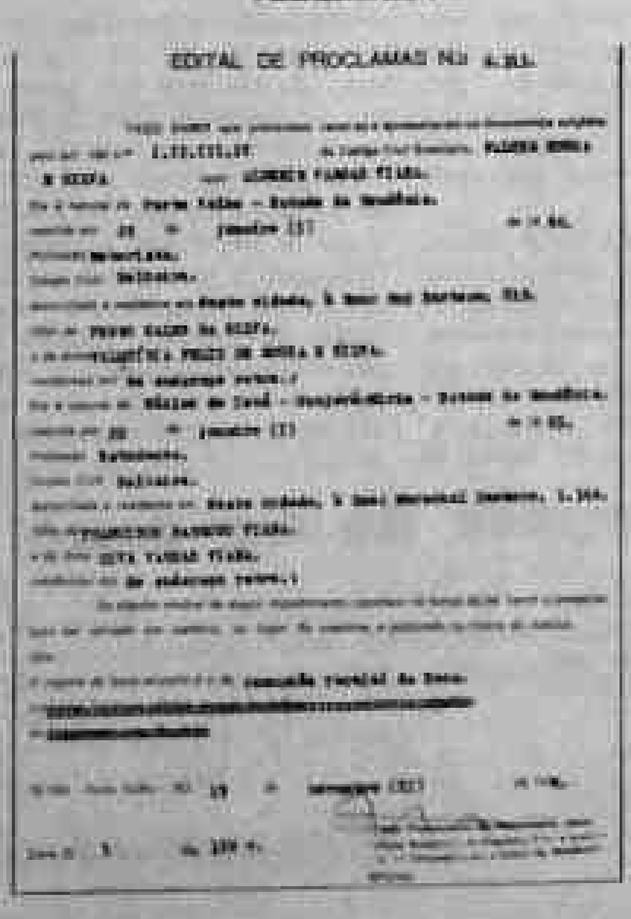

REPÚBLICA FEDERATIVA DO BRASIL
CARTÓRIO DO REGISTRO CIVIL DE PESSOAS NATURAIS

EDITAL DE PROCLAMAS Nº 6.343

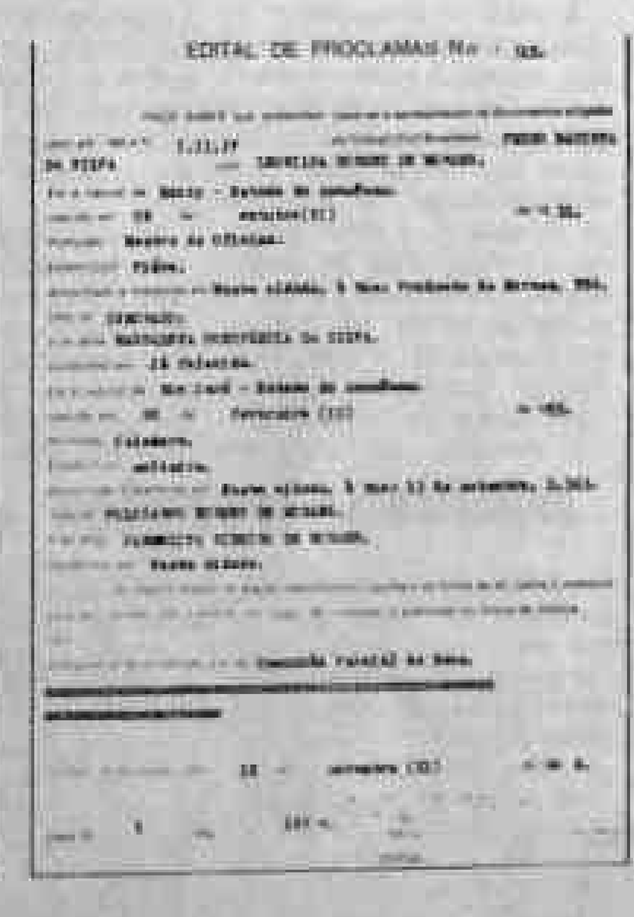

REPÚBLICA FEDERATIVA DO BRASIL

EDITAL DE PROCLAMAS Nº 93

VÔLEI

BRASIL E EUA FAZEM HOJE A "NEGRA" NO MORUMBI

São Paulo — Ernan Teixeira anunciou, ontem, que seria duro no pega em Cleuza, a técnico José Carlos Brunoro marcaram forte a Seleção Brasileira que enfrentará, daqui a pouco, no Morumbi, a dos Estados Unidos, na Grande Negra Olímpica. O time americano vem William, Bernard, Ansari, Menendez, Jaeger e Amidon.

Após a queda de Bado, na última sexta-feira, que valeu a ouro para os norte-americanos, Ernan tentou se limpar de pedir desculpas, caindo pesado em cima de Cleuza, Bruno, Marcos Vinicius, após totalizarem cinco pontos, quase quatro a menos que as norte-americanas, que não conhecem o jargão que não pode ser usado em Los Angeles, durante a Olimpíada.

Para melhorar a atuação da defesa brasileira, Bruno está conversando bastante com as oponentes, memorizando bem os jogos dos jogos de Los Angeles, um vencido pelo Brasil e outro pelos Estados Unidos.

Quanto ao ataque, a Seleção Brasileira treina todo para Belo Horizonte, segunda-feira do aeroporto para o ginásio Mineirinho, onde treinará para disputar, à noite, o segundo jogo contra os Estados Unidos. O terceiro jogo da série será terça-feira, às 22h15min, no Olgamático, em Porto Alegre. Em seguida, as duas equipes voltam a se enfrentar em Brasília, domingo, às 16h, no Ginásio Presidente Médici. Segunda-feira à noite, as duas Seleções viajarão para os Estados Unidos, onde realizarão outras nove partidas.

No dia 28 de janeiro, numa Capital do Nordeste, está programada uma nova partida sem ensaio do Bernard, e pedido de uma vaga de infiltrar norte-americana, que foi transmitido ao vivo. Este jogo encerrará a série de amistosos entre Brasil e Estados Unidos.

O técnico Bruno Rendeiro acredita que o Brasil entrará na quadra com um time de Saldo relativamente mais experiente, "capaz o suficiente para evitar o bloqueio de adversário".

Jogadores está confiante nos saques dos brasileiros, principalmente com a **viagem ao fundo do mar**, executado por Renan Menezes e William e, também, com a **jornada nas estrelas**, que poderá ser utilizado por Bernard, pois o jogo necessita de quedas duras. Isso os dois apostam, podem surpreender os norte-americanos, que não conhecem o jargão que não pode ser usado em Los Angeles, durante a Olimpíada.

Para melhorar a atuação da defesa brasileira, Bruno está conversando bastante com os oponentes, memorizando bem os jogos dos jogos de Los Angeles, um vencido pelo Brasil e outro pelos Estados Unidos.

Quanto ao ataque, a Seleção Brasileira treina todo para Belo Horizonte, segunda-feira do aeroporto para o ginásio Mineirinho, onde treinará para disputar, à noite, o segundo jogo contra os Estados Unidos. O terceiro jogo da série será terça-feira, às 22h15min, no Olgamático, em Porto Alegre. Em seguida, as duas equipes voltam a se enfrentar em Brasília, domingo, às 16h, no Ginásio Presidente Médici. Segunda-feira à noite, as duas Seleções viajarão para os Estados Unidos, onde realizarão outras nove partidas.

No dia 28 de janeiro, numa Capital do Nordeste, está programada uma nova partida sem ensaio do Bernard, e pedido de uma vaga de infiltrar norte-americana, que foi transmitido ao vivo. Este jogo encerrará a série de amistosos entre Brasil e Estados Unidos.

Bernard de ouro

Após o início de nove cada, no ginásio do Pacaembu. Bruno retira um pedido e comenta que seria apenas um desgaste". ao dedo indicador. O jogador demonstrou muita personalidade e, apesar da ameaça de lesão, Bruno, de pequeno de marcando, foi quem mais se valeu de quedas para tentar cima entre seu companheiro, e quase todas se saíram bem sucedidas.

Os capitães brasileiros estão preocupados com os cabelos, que ficaram do time Bado e encapotado Renan. Além dos dois, Rui também se contundiu no peitoral esquerdo. No início de outubro, em que atuou pelo recreio, Rui jogou normalmente. Bernard, que é comprometido do equipe de Rio de Janeiro, também com um joelho todo na quadra mas, examinado pelo médico Roberto Katan, foi liberado para prosseguir o treinamento.

Acordo para publicidade

São Paulo — O presidente da Confederação Brasileira de Vôlei, Carlos Arthur Nuzman, anunciou ontem que a Seleção terá publicidade nas camisas muito logo de partidas contra os Estados Unidos, como forma de arrecadar um cachê a cerca dos jogadores.

Um sorteio determinará que, no próximo sol de partida de amanhã à noite, no Morumbi, os jogadores exibirão a marca Parmalat (o clube de William, Xandó, Amauri, Montanaro, Domingos Maracanã, Renatão e Maurício) ou segundo, a de Bradesco (Bernard, Bernardinho e Rui) e ao terceiro, a do Sul Brasileiro, (Renan e Marcos Vinicius). Se houver mais seis prevalece a ordem do sorteio.

No jogo de Belo Horizonte quarta-feira, a publicidade será da Pirelli em Porto Alegre, sexta-feira, do Sul Brasileiro, e, em Brasília, domingo, do Bradesco. Em cada um dos jogos nos Estados Unidos será exibida a marca de um patrocinador diferente. O uniforme do Brasil será branco, em todos os jogos.

Novos jogadores da Seleção brasileira chegam hoje, dia 16 às 18h, em diferentes lojas da capital paulista, concedendo autógrafos a torcedores.

Outra atração

Os portões do Estádio do Morumbi serão abertos hoje às 17h, para a Grande Negra Olímpica, entre Brasil e Estados Unidos, marcada para as 21h15min, que transmitida direta de televisão para todo o país. Se todos os 110 mil ingressos distribuídos forem vendidos, a arrecadação será novo recorde brasileiro em esporte amador, com Cr$ 300 milhões.

Hoje — a primeira atração no Morumbi será às 19h, com a partida de basquete entre as Seleções Carioca e Paulista. O Rio contará com seus melhores jogadores, entre eles Marquinhos, Caraquenha, Marcelo Vido e Nilo, do Flamengo. São Paulo, dirigido pelo técnico Hortência, do Corinthians, atuará com Adilson, Gilson, Rocky Smith, Luiz Gustavo, Camargo, Zezinho, Mike White, Spina e o argentino Cattorana.

O jogo de hoje terá como primeiro árbitro o paulista José Luiz Gonçalves, enquanto um norte-americano atuará como segundo árbitro. Em Belo Horizonte, o norte-americano será o primeiro árbitro e o mineiro Laerte Francisco de Souza, o segundo. Em Porto Alegre, o primeiro será o cubano José Manuel e, em Brasília, o norte-americano atuará como primeiro. Enquanto o brasileiro George Kitoki como segundo árbitro.

Americanos já escalados

São Paulo — A Seleção Norte-Americana, medalha de ouro em Los Angeles, desembarcou ontem no Aeroporto de Cumbica, já escalada pelo técnico Douglas Brad, começará segunda-feira Jeff Stork (camisa 10), Abdi Bennett (12), Mike Dodd (9), Craig Buck (7), Pat Powers (13) e Karch Kiraly (15).

Com 11 jogadores, a equipe norte-americana deveria chegar ao Rio-Galeão, mas um atraso do vôo fez com que ela desembarcasse apenas às 14h. O grande destaque dos Estados Unidos é Barry Dvorak, que está jogando na Itália e não foi liberado para a excursão pela Asic e BrasilNão vieram ainda Steve Timmons, também medalha de Olimpíada, e Steve Salmonson. O técnico Douglas Brad comentou, para surpresa de todos os repórteres, Mike Sagely (camisa 5) e Erick Wurth (11).

Douglas Brad não está preocupado com o fato de o primeiro jogo estar marcado para uma quinta-feira.

— Nos Estados Unidos jogamos muito na praia.

Sobre as duas regras do vôlei, que já vigoram na série de amistosos — proibição de bloqueio de saque e maior liberdade para os jogadores no defesa — ele acredita que "vai tornar muito bonito as características do jogo".

Equipe dos EUA

2 — David Saunders	1,93m
4 — John Hanley	1,91m
5 — Mike Sagely	1,88m
7 — Craig Buck	2,05m
8 — Rion Lustres	1,83m
9 — Mike Dodd	1,93m
10 — Jeff Stork	1,91m
11 — Eric Wurth	1,96m
12 — Abdi Bennett	1,87m
13 — Pat Powers	1,97m
15 — Karch Kiraly	1,90m

RESULTADOS DO FIM DE SEMANA

Sábado
RIO DE JANEIRO
Flamengo 1 x America 0

SÃO PAULO
Guarani 1 x Palmeiras 1

DISTRITO FEDERAL
Taguatinga 3 x Sobradinho 0

BRASILEIRO DE JUNIORES
GRUPO G
Rio de Janeiro 3 x Pernambuco 0
Piauí 1 x Bahia 2
GRUPO H
Rio Grande do Sul 10 x Rondônia 1
Pararé 2 x Goiás 2

DOMINGO
RIO DE JANEIRO
Botafogo 4 x Fluminense 2
Goytacaz 0 x Vasco 3
Bangu 2 x Americano 0
Volta Redonda 0 x Olaria 0
Friburguense 1 x Campo Grande 0

SÃO PAULO
São Paulo 1 x São Bento 0
Corinthians 2 x P. Desportos 0
Juventus 0 x Santos 0
Taubaté 0 x Ponte Preta 1
Taquaritinga 1 x Ferroviaria 0
Botafogo 1 x América 1
XV Nov. Jaú 1 x Santo André 1
Marilia 2 x Comercial 0
Inter 1 x XV Nov. Pir. 1

RIO GRANDE DO SUL
Inter 2 x Juventude 0
Pelotas 0 x Grêmio 1
Novo Hamburgo 0 x Brasil 0

MINAS GERAIS
Atlético 3 x Villa Nova 1
Valeriodoce 0 x Tupi 0
Uberlândia 2 x Nacional 1
Caldense 1 x Uberaba 0
Democrata 1 x Democrata/GL 2

PARANA
Coritiba 1 — Pinheiros 2

GOIAS
Goiânia 0 — Goiás 0
Atlético 1 — Vila Nova 4

SALVADOR
Itabuna 0 — Vitória 1
Catuense 2 — Bahia 1

CEARA
Ceará 0 — Fortaleza 2
Icasa 0 — Guarani (J) 0
Quixadá 0 — Guarani (S) 2

PERNAMBUCO
Central 2 — Sport 2
Sete Setembro 1 — Santa Cruz 1

ESPIRITO SANTO
Rio Branco 0 — Desportiva 0
Colatina 1 — Vitória 1

SANTA CATARINA
Avaí 3 — Coclúma 2

PARA
Remo 0 — Tuna Luso 0
Sport Belém 1 — Itabaiense 1

ALAGOAS
CRB 2 - ASA 2

RIO GRANDE DO NORTE
América 0 — Alecrim 1

PIAUI
River 1 — Tiradentes 2

PARAIBA
Botafogo 2 — Campinense 1
BOTAFOGO CAMPEAO DE 1984

SERGIPE
Confiança 0 — Santa Cruz 1
AMAZONAS
Nacional 1 — Rio Negro 0

MARANHÃO
CAMPEONATO MARANHENSE — QUADRANGULAR
Moto Clube 1 — Maranhão 1
Sel. Local 0 — América/MG 0

TAÇA RIO/ CLASSIFICAÇÃO

	PG	J	V	E	D	GP	GC	TPG
1 - Botafogo	14	8	6	2	1	16	7	27
2 - Flamengo	13	8	5	3	1	17	7	32
Vasco	12	8	5	2	1	14	5	25
Bangu	12	8	5	2	1	11	4	22
5 - Fluminense	12	8	5	2	1	15	8	28
6 - V. Redonda	8	8	3	2	3	8	10	16
Olaria	8	8	3	2	3	4	8	12
8 - America	7	8	3	1	4	8	10	20
Goytacaz	7	8	3	1	4	8	11	17
10 - Americano	6	8	—	6	2	3	7	18
11 - Friburguense	4	8	1	2	5	5	17	10
12 - C. Grande	3	8	—	3	5	4	11	10

PROXIMOS JOGOS

SEXTA-FEIRA
Flamengo x Campo Grande — 21h15m — Maracanã
SABADO
Fluminense x Volta Redonda — 17h — Maracanã
Goytacaz x Olaria — 21h15m — Campos
DOMINGO
Vasco x Botafogo — 17h — Maracanã
Bangu x América — 16h — Moça Bonita
Americano x Friburguense — 17h — Campos

Minas já sabe quem joga o quadrangular decisivo

BELO HORIZONTE — A uma rodada do encerramento do returno do Campeonato Mineiro, Democrata GV e Atlético, com 18 pontos ganhos; Cruzeiro, com 17, e Valeria, com 15 pontos ganhos, já estão classificados, por antecipação, para o quadrangular decisivo. O vencedor disputará com o Cruzeiro, que ganhou o turno, uma série de três pontos para se conhecer o campeão da temporada de 84.

O Uberaba, que foi derrotado pela Caldense, por 1 a 0, ontem, em Poços de Caldas, somando apenas 17 pontos ganhos nos dois turnos, está desclassificado e será rebaixado para a segunda divisão.

Ontem, no Mineirão, num jogo bastante disputado, o Atlético derrotou o Villa Nova por 3 a 1, depois de estar perdendo por 1 a 0, no primeiro tempo. Éder recebeu o cartão amarelo e ao terminar o primeiro tempo, ao ser procurado pelo locutor Vandeir, da Rádio Educadora de Coronel Fabriciano, revoltou-se e agrediu com um soco o radialista, que tomou-lhe o microfone e saiu correndo.

O Atlético jogou mal o primeiro tempo, quando sofreu um gol aos 21 minutos, numa boa jogada de Osmar, mas melhorou na etapa complementar. Vilar numa jogada pessoal, aos 14 minutos, empatou o jogo. Nalinho aos 18 minutos, cobrando falta, da intermediária, fez 2 a 1, para o Atlético e aos 38 minutos, Tita que substituiu Reinaldo, fixou o marcador final em 3 a 1 para o Atlético.

Edson Alcântara do Amorim, foi o árbitro e a renda somou Cr$ 15.907.906,00, com 6.465 pagantes. Murilo e Evaristo foram expulsos e Reinaldo, Cleber, Éder, Ervino e Vilar foram advertidos com o cartão amarelo. O Atlético jogou com João Leite, Nelinho, Oliveira, Freud e Jailton; Toninho (Marcão), Vitor e Everton; Sérgio Araújo, Reinaldo (Tita) e Cleber (Paulo Roberto).

FIAT OGGI

VENDE-SE

Um trailler com 2 quartos, geladeira, banheiro, completor, preço de ocasião. Tratar pelo fone: 222-2422.

(20, 21 e 22)

MISSA DE 7o DIA

Sr. Francisco Bernardino Neto

Edith de Albuquerque BERNARDINO (esposa), Adanto Bernardino (irmão), Prof. João Bernardino Neto e Alvaro Ribeiro Bernardino (filhos), ainda consternados pela perda de FRANCISCO BERNARDINO NETO, convidam para a missa de 7º dia que mandarão celebrar hoje dia 20.11.84, às 18 horas e 15 minutos, na Igreja Matriz.

Antecipadamente agradecem a todos que comparecerem a esse ato de fé cristã.

DOCUMENTOS PERDIDOS

A S.ra Olivia Maria Nunes de Melo, comunica para dos devidos fins de direitos que perdeu sua Carteira de Ministério do Trabalho. Favor quem encontrar entregar no Natal Foto Color ou telefonar para 221-1835 e 221-8092.

EXTRAVIO DE LIVRO FISCAL

AGROMAQ LTDA., CGC 04107967/0002-09, e I.E. (ICM) N.º 23.004353-1, estabelecida à Rua Rumaita n.º 3.804 em COLORADO DO OESTE/RO., atendendo a legislação em vigor e ao previsto no RICM — arts 262 a 265, torna público o extravio de seu LIVRO REGISTRO DE INVENTARIO de n.º 01.
CERIOLLI INDUSTRIA E COM. LTDA.

LEIA O "AM"

REPUBLICA FEDERATIVA DO BRASIL
CARTORIO DO REGISTRO CIVIL DE PESSOAS NATURAIS

EDITAL DE PROCLAMAS Nº 6.775

REPUBLICA FEDERATIVA DO BRASIL
CARTORIO DO REGISTRO CIVIL DE PESSOAS NATURAIS

EDITAL DE PROCLAMAS Nº

Profissionais de vendas Rondônia e Acre

IOB — INFORMAÇÕES OBJETIVAS, empresa líder no mercado na área de publicações e revistas fiscais, está selecionando vendedores para compor sua equipe de vendas nestas praças.

OFERECE:
— Salário compatível com a função
— Treinamento remunerado
— Possibilidade de ascenção de carreira
— Assistência médica extensiva a familiares
— Premiação de vendas
— Ajuda de custo e outros benefícios

REQUISITOS:
— Experiência comprovada em vendas
— Veículo próprio
— 2º grau completo
— Boa apresentação

Os interessados deverão comparecer ao Hotel Floresta no horário de 19:30 às 20:00 hs. Falar com Dr. João Leite.

(20 e 21)

Ipiranga ganha chave sem jogar

O Árbitro Waldir Galdino de Ariquemes esperou 30 minutos para dar o W X O. (Foto Juanito)

O Ipiranga não precisou jogar para passar à segunda fase do Campeonato Estadual, domingo, no Aluízio Ferreira. O Vera Cruz, de Ji-Paraná, seu adversário, não compareceu para o jogo e, conseqüentemente, o árbitro Waldir Galdino, de Ariquemes, após esperar 30 minutos de tolerância, decidiu dar a vitória para o time acriano: WxO. Apesar disso, os Cr$ 280 mil que foram arrecadados nas bilheterias não foram devolvidos aos torcedores, ficando o vice-presidente Jorge Morais de Paula, que viajando pela presidência, encarregado de repassar o dinheiro a uma Instituição de Caridade.

Por não ter comparecido ao estádio para realizar a partida contra o Ipiranga a diretoria do Vera Cruz apresentou dois motivos: queria árbitro oficial e disse não ter sido comunicada oficialmente nem dentro do prazo previsto. O presidente do clube, José Olavo de Amorim, disse que vai recorrer ao Tribunal de Justiça Desportiva caso a presidência da FDR lhe não portaria confirmando o Ipiranga como classificado da chave E. Ele garante que tem respaldo legal e quer outra partida.

Já o presidente em exercício da FDR, Jorge Morais de Paula, garante que o fato já está consumado e o Vera Cruz, por sua ausência, ficará dois anos sem poder participar do Campeonato Estadual, além de ter a obrigação de ressarcir as rendas das partidas que houvera realizado pelo certame.

A imprensa esperou o vice-presidente Jorge Paula, para saber das medidas serão tomadas pela Federação. (Foto: Juanito).

VERA CRUZ AMEAÇA

LUIZ AUGUSTO CONSIDEROU DESRESPEITO

Domingo, após o árbitro Waldir Galdino haver dado o W x O, o presidente do Ipiranga Luiz Augusto, garantiu na ocasião que iria exigir do Vera Cruz indenização por concentrar seu time e não jogar por falta de comparecimento do adversário. A indenização seria de Cr$ 1 milhão e 500. No entanto, ontem, desistiu da possibilidade por não ter amparo legal no regulamento do campeonato e seria que recorrer à Justiça Comum. Por isso, disse que não o fará, "mas bem que o Vera Cruz merecia isso porque desrespeitou não só o Ipiranga como os desportistas e a imprensa que promoveu o jogo durante toda semana".

O presidente do Vera Cruz, José Olavo de Amorim, disse ontem que não aceita a Federação declarar o Ipiranga como vencedor da chave E e afirmá que recorrer aos Tribunais caso isso venha acontecer. Ele garantiu que o clube não foi comunicado da partida a tempo e, o que é pior, a comunicação, que chegou atrasada, foi feita através de telefonema.

José Olavo comentou também que o Departamento de Futebol do Clube, de acordo com o regulamento da competição, exigiu que o árbitro da partida fosse neutro. Portanto, admitiu que a Federação atendeu o apelo, mas só que fora notificado no sábado à tarde. Mesmo assim, acredita que o presidente em exercício da entidade, Jorge Morais de Paula, não proclame o Ipiranga como campeão do grupo e marque outra partida, pois o Vera Cruz está pronto para qualquer encontro em qualquer data, desde que o aviso com antecedência por escrito em papel timbrado.

Erymar Moreira da Silva, do Departamento de Futebol, confirmou a versão do presidente José Olavo e foi categórico em afirmar que "o Vera Cruz não joga com arbitragem de Porto Velho e está respaldado no regulamento do campeonato". O dirigente ressaltou que o time estava pronto para viajar, mas desistiu porque a Federação não o fizeru a comunicação conforme prevê as deliberações das leis desportivas. "Não poderíamos correr o risco de gastar à toa. Uma viagem de Ji-Paraná a Porto Velho custaria ao Vera Cruz cerca de Cr$ 500 mil. Então achamos melhor não viajar", concluiu Erymar.

As penas previstas pelo regulamento e CBDF

Por não ter comparecido ao jogo de domingo, ficando caracterizado o abandono à competição, o Vera Cruz poderá ser punido de acordo com o Código Brasileiro Disciplinar do Futebol (CBDF) e com o regulamento do Campeonato Estadual. Aqui as sanções aplicáveis por esta atitude:

Do CBDF — artigo 249 — Abandonar, sem justa causa a disputa de campeonato ou torneio, após seu início:

PENA — Multa de duzentas (200) a oitocentas (800) ORTNs e exclusão do campeonato ou torneio seguinte, sem prejuízo de outras penas em que haja incorrido.

Parágrafo 1.º — Considera-se abandono, para os efeitos deste artigo, a falta de comparecimento a qualquer partida do campeonato ou torneio;

Parágrafo 2.º — Reconhecido o abandono por sentença, ficam sem nenhum efeito todos os resultados obtidos pela Associação punida, nas partidas que já houver disputado.

Do REGULAMENTO do Campeonato — artigo 39.º — Parágrafo Único — A Associação que se retirar do Campeonato, além de estar sujeita às sanções disciplinares, devolverá sua cota das rendas relativas aos jogos que tenha disputado, perdendo ainda os pontos, e não poderá participar de dois (02) Campeonatos subsequente.

JORGE MORAIS DIZ QUE HOUVE ABANDONO

O presidente em exercício da Federação de Desportos de Rondônia, Jorge Morais de Paula caracterizou o não comparecimento do Vera Cruz para o jogo contra o Ipiranga como abandono à competição por não haver comunicado a FDR que não viria jogar e até ontem não justificou a ausência.

Jorge Morais garantiu que o Vera Cruz sofrerá as sanções expostas no regulamento do campeonato estadual, além de estar sujeito a sofrer penas do CBDF porque os relatórios do árbitro, representante da Federação e do presidente da entidade vão ser enviados ao Tribunal de Justiça Desportiva e ele julgará o caso minuciosamente. "As justificativas apresentadas pelos dirigentes do Vera Cruz — à imprensa — não procedem. Tanto é que eles não tiveram a coragem de indicá-las a Federação", lembrou o presidente.

Para Jorge Morais de Paula não há o que justificar a ausência ao jogo. Foi abandono à competição, pois não houve comunicação antes nem depois da data marcada para a partida. "Eles embasados no regulamento, teriam que comunicar a ausência até três horas antes da partida. Não o fizeram. Então caracterizou o abandono porque não justificaram depois a falta", enfatizou.

O presidente confirmou o Ipiranga como campeão da chave E e disse que não há possibilidade de se realizar outra partida, visto que o time acriano foi a campo, tal como o árbitro e até as torcidas. "É uma brincadeira essa de querer outra partida. Acho que eles não têm conhecimento do regulamento do certame e do CBDF. Por isso, caíram nessa de não comparecer para o jogo. Talvez tenha sido influência de alguém desinformado". Jorge Morais de Paula lembrou que por bom-senso substituir o árbitro Jairue Melo, de Porto Velho, por Waldir Galdino, de Ariquemes,

RONDÔNIA FICA EM ÚLTIMO NO BRASILEIRO DE JÚNIORES

A Seleção de Juniores de Rondônia ficou em último lugar na segunda fase do Campeonato Brasileiro, em Curitiba. Não conseguiu vencer nenhuma partida: perdeu do Paraná por 5 a 0; do Rio Grande do Sul por 10 a 1 e empatou em 0 a 0. Mesmo assim, os rondonienses foram bastante elogiados pela disciplina apresentada e os jogadores Rui e Kika foram os destaques da equipe.

O último jogo de Rondônia foi ontem, à tarde, contra Goiás e terminou empatado em 0 a 0. A partida foi boa e o time de Rondônia poderia até ter vencido. Dominou a maior parte do jogo e teve mais chance de marcar. O campeão da chave foi o Rio Grande do Sul, que empatou ontem com o Paraná, em 0 a 0. Paraná ficou em segundo e Goiás em terceiro.

A delegação rondoniense retorna hoje, às 23 horas. O técnico Walter D'Andréia considerou a participação da equipe excelente e disse "foi uma grande experiência, pois só aprendemos tal o alto nível dos adversários". O técnico disse não estar decepcionado com a campanha e acredita que para a próxima ano Rondônia terá mais subsídios para ficar entre os melhores desta competição.

PORTO VELHO PODE SEDIAR BRASILEIRO DE VOLEIBOL

O Botafogo poderá mostrar toda sua classe, mais uma vez, no Cláudio Coutinho

Recife desistiu de sediar a segunda fase do Campeonato Brasileiro de Voleibol Adulto e o presidente da Federação Rondoniense de Voleibol, Walter Santos Barbosa, candidatou Porto Velho para sediá-lo. Ele disse haver grandes possibilidades da competição vir pra cá porque é a cidade mais central das equipes que estão classificadas.

CONTATOS

Para trazer o campeonato para Porto Velho ontem, Walter Santos manteve contatos preliminares com a Confederação Brasileira de Voleibol e com a Novo Ciclo (empresa que patrocina o certame). O presidente mostrou-se otimista e garantiu que as duas entidades consideraram boa a proposta e vão estudar a possibilidade, dando uma posição até o final do mês visto que o início desta fase está prevista para o mês de dezembro.

Na sentido de reforçar o pedido da FRV, Walter Santos vai ao governador Jorge Teixeira pedir aval, pois a Novo Ciclo faz uma série de exigências para o homologar a sede uma vista que a CBV deixa a seu critério.

ATRAÇÕES

Walter Santos confessou que não medirá esforços para trazer o campeonato para Rondônia "porque quem não quer ver o Botafogo enfrentar o Jonasa (AM), Santo Cruz (PE) e Cabo Branco (PB), times de renome nacional" finalizou

A CAMPANHA ANTI-TÉTANO

A Secretaria de Saúde de Rondônia iniciou ontem campanha de prevenção do Tétano Infantil, que vem provocando alto índice de mortalidade na região. Segundo o secretário, José Antônio da Silva, em cada cem partos efetuados por parteiras leigas, 20 são fatais. Para o secretário, o índice relacionado com doenças dos pés dos pais pode ser evitado desde que as parteiras utilizem material corretamente (não cortando cordão umbilical com dentes ou faca não esterilizada) e que as gestantes sejam vacinadas contra o tétano.

Mensagem do Ministro sobre a Bandeira fala em tíbios e ambiciosos

Brasília (ERN) — O ministro do Exército, Walter Pires, presidiu ontem às 10 horas, no Clube do Exército, as comemorações do Dia da Bandeira, com a entrega da Medalha do Pacificador a 370 personalidades civis e militares.

As comemorações prosseguirão às 12 horas com a realização, em todos os quartéis do Exército, de cerimônia de culto à Bandeira. Na oportunidade o ministro lerá a Ordem do Dia, onde ressalta que a "Bandeira representa a comunhão dos verdadeiros patriotas que, imbuídos, se comagram ao serviço do Brasil e que se engajam na árdua jornada de construir o futuro de nossas aspirações sem que os desmandos da cupidez pessoal, sem concessões ao interesse vez, sem a hipocrisia dos tíbios e o apetite dos ambiciosos".

E o seguinte a íntegra da Ordem do Dia.

"Meus Comandados".

É dia 19 de novembro. Eleva-se, desde os confins de nossa terra, um preito ardor cívico à Bandeira, símbolo maior e perene síntese da Pátria.

Imune perdição dos campos de batalha, alma da nacionalidade, que hoje solenizamos humanos à luz do meio-dia, evoca-nos a interiora travessia empreendida com denodo pelos construtores desta Nação.

Ao tremular sob a amplidão dos céus, revive aos nossos olhos reverentes as históricas empreitadas de paz e de guerra. Remontemos às raízes da nacionalidade. Alista-nos nas hostes bandeirantes, a arrostar a pé cada milha do sertão. Engaja-nos nas árduas lutas nativistas pela liberdade. Transporta-nos às margens do Ipiranga. Convoca-nos às campanhas do Prata e dos Apeninos. Descobre-nos, sobretudo, o rico veio de nossas mais caras tradições de amor à liberdade, abnegação, coragem, desprendimento, desembaraço pessoal e brasilidade perfilhadas por Tiradentes, Caxias, Rondon, Mascarenhas e outras insignes brasileiros.

Bandeira da República constelada de históricos estandartes de lutas antepassadas, sob cuja inspiração desbravaram-se espaços ignorados, miscigenaram-se as raças, arregimentou-se a unidade nacional, debelaram-se as crises, pacificaram-se as dissidências, harmonizaram-se os ódios, aperfeiçoaram-se as instituições, cultuaram-se as virtudes cívicas e cristãs, unularam-se as brechas e edificou-se a grandeza de que somos os fiéis legatários.

Desfraldada em cívica devoção, representa a Bandeira a comunhão dos verdadeiros patriotas que, imbuídos, se comagram ao serviço do Brasil e que se engajam na árdua jornada de construir o futuro de nossas aspirações sem os desmandos da cupidez pessoal sem concessões ao interesse vez, sem a hipocrisia dos tíbios e o apetite dos ambiciosos".

Ao reverenciarmos hoje a Bandeira, reafirmemos nossas crenças cristãs e democráticas e renovemos o solene compromisso que nos honra como soldados do Brasil".

Pires, na Ordem do Dia com advertência.

SEAG FAZ PESQUISA SOBRE FRUTEIRAS

VIVALDO QUER MELHOR DISTRIBUIÇÃO: FARMÁCIAS

O Vereador Vivaldo Garcia — PMDB apresentou na Câmara Municipal de Porto Velho seu Projeto de Lei nº 417 que autoriza ao Prefeito Municipal de nossa Capital a instituir o Programa de Assistência de Farmácias e Drogarias.

Diz dentre outras considerações o Vereador na sua justificativa: "No momento em que o custo de vida atinge índices insuportáveis, é oportuna a participação do Poder Público, no sentido de aplicar os amenizar o sofrimento daqueles que ganham pouco ou mesmo daqueles que se encontram desempregados".

O Projeto de Lei tem profundos reflexos sociais merecendo, desta maneira os aplausos da população.

ZONEAMENTO DE FARMÁCIAS

Também o Vereador Vivaldo Garcia apresentou Projeto de Lei, dispondo sobre o zoneamento de farmácias e drogarias do Município de Porto Velho.

Diz o Projeto que — a partir da data de abertura de farmácia ou drogaria será instruído com documento idôneo que satisfaça exigências do seu art. 1º apresentando certidão que comprove a distância de outro estabelecimento, do que trata a lei".

Ela ainda que o zoneamento de farmácias é lei em todo Estado, em Ouro, Belo Horizonte e outras Capitais do País e visa proporcionar à população um atendimento mais racional.

Vivaldo, com dois projetos tortos na câmara.

O governador de Rondônia Jorge Teixeira disse que irá a Brasília no próximo dia 21, para tratar especificamente de três problemas: Garimpagem Manual, Previdência e a Inauguração da Agência do Banco do Estado (Beron) no Distrito Federal.

Segundo Teixeira, os estudos para a reabertura da garimpagem manual de cassiterita — proibida desde 1970 pelo ex-ministro Dias Leite — encontram-se em fase bem adiantada, com o ministro das Minas.

Na área previdenciária o governador analisará com o ministro Jarbas Passarinho, a viabilidade da instalação em 85 na capital, rondoniense, da Superintendência Regional do Inamps.

O bloqueio de saque não é mais permitido, facilitando o trabalho do Fundo de Mal

Novas regras trarão mais emoção aos jogos de vôlei

O vôlei ganhou mais emoção. No último congresso da Federação Internacional, após os Jogos Olímpicos de Los Angeles, várias inovações foram introduzidas nas regras, entre elas duas de especial importância: a permissão de contatos consecutivos ao defender-se uma bola — exceto se a defesa for feita com o toque dos dedos acima dos ombros — e a proibição do bloqueio de saque.

No primeiro caso, a intenção foi dar maiores oportunidades à defesa, superada de longe pelo ataque, segundo as estatísticas. As vantagens são evidentes: tanto para o bloqueio — que dificilmente conseguia dar continuidade à jogada quando a bola ultrapassava a rede e desviava pelo corpo do jogador — quanto para a defesa no fundo da quadra. A medalha — bolada recebida no peito — continuará a ser humilhante, mas passará a ser válida.

Essas inovações deixarão a bola em jogo por mais tempo e diminuirão sensivelmente a sensação de monotonia que às vezes tomava conta de uma partida de alto nível. As vantagens se sucediam, os minutos passavam sem a marcação de nenhum ponto, tantos eram os saques recebidos com perfeição — quando não interceptados pelo bloqueio — para a finalização com uma cortada fulminante.

No Brasil, as novas regras só entrarão em vigor em fevereiro, após o Campeonato Brasileiro. Mas os amistosos da seleção contra os Estados Unidos, que começam terça-feira em São Paulo, já serão disputados de acordo com elas. Não será novidade, porém, para os jogadores da Pirelli — a metade da equipe —, que jogaram assim os torneios internacionais na Itália e Iugoslávia, há pouco mais de um mês.

Há mais uma novidade importante, embora talvez pouco perceptível para o público: de agora em diante, para realizar a cortada de fundo de quadra, o jogador não poderá pisar na linha de ataque. Antes, o lance era considerado lícito desde que a bola tocasse no bloqueio adversário.

Além dessas, outras regras foram introduzidas. Qualquer conduta indevida — reclamação contra o juiz, discussão entre jogadores — ocorrida antes do início da partida ou no intervalo entre os sets passará a ser punida, e as penalidades aplicadas do set seguinte. Antes, não havia sanção alguma. Há também determinações sobre os números da camisa, que deverão ser contornados por uma faixa de dois milímetros de espessura. E há, até, a fixação do tom da rede, cujas malhas passam a ser obrigatoriamente escuras.

Existem ainda deliberações sobre os sinais da arbitragem. O juiz de linha, por exemplo, terá de cruzar os braços sobre o peito para indicar "julgamento impossível", reconhecendo não ter visto se a bola tocou ou não no bloqueio, caiu dentro ou fora da quadra. Um gesto de humildade que, é claro, não o livrará da costumeira reação do público contra os árbitros.

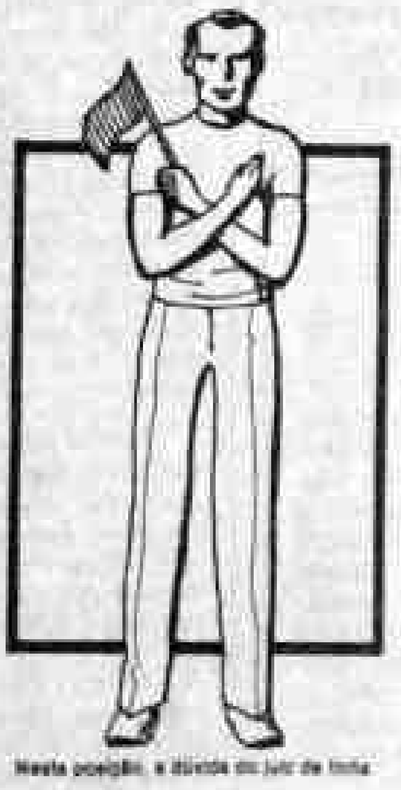

Nesta posição, a dúvida do juiz de linha

Na defesa, valem os contatos sucessivos

Faça um bom investimento vivendo melhor.

Venha para o

SÍTIOS DE RECREIO

Poupar não é comprar menos, é comprar melhor. E para quem gosta de investir e morar bem o mais certo será comprar um bom terreno.
PORTO PARK COMÉRCIO E EMPREENDIMENTOS LTDA. tem este terreno para você:
PORTO PARK SÍTIOS DE RECREIO. Não corra riscos. Não perca tempo.
Garanta seu futuro.
Imóvel tem sido a aplicação mais segura e rentável dos últimos tempos.

REALIZAÇÃO
PORTO PARK
COMÉRCIO E EMPREENDIMENTOS LTDA

VENDAS
MOREIRA NEVES CONSULTORIA DE IMÓVEIS LTDA.
Rua Paula Leal, 478 Fone 221-2020 Creci J-0004
FIGUEIR EMPREENDIMENTOS IMOBILIÁRIOS LTDA.
Av. Carlos Gomes, 1040 Fone 221-8341 Creci J-0248
IMOBILIÁRIA IMPERIAL LTDA.
Rua Rio Madeira, 5614 216 Fone 221-7491

INDICADOR PROFISSIONAL

ADVOGADOS

TRAMI OTTO BARBOSA
TANIA OTTO OLIVEIRA
Cíveis, Cíveis, Comercial, Trabalhista, Previdência Social e Justiça e Simples, Criminais, Divórcios, desquites, desentendimentos de Direito.
Av. [illegible] 1.701
Tel. 221-2585, [illegible]

MÉDICOS

DR. AMARO GUSMÃO GUEDES
Endocrinologista
Membro da Sociedade Brasileira de Endocrinologia e Metabologia.
Atende para estabelecimento, diariamente, durante os horários. Consultório de atendimento, diariamente, pelos pelos.
Especialidade.
Consultas à partir de [illegible]
DR. AMARO DE GUSMÃO
Clínica Geral.
Residência: [illegible]
[illegible]

Dra. Aparecida Gregório Castanheira Pacheco
Clínica Médica e Pneumologia
Dra. Daniela Medeiros Gregório
Clínica Médica e Pediatria
Consultório — Rua João Goulart, 1243 e
Residência [illegible] — Tel.: 221-8715

ORTODONTIA
Aparelhos corretivos para os dentes
Dr. FRANCISCO ANDREOLI
End: Av. 7 de Setembro, 1163
Tel. 221-2839

AVISO

[illegible] comunicam a quem [illegible] que [illegible] cheques [illegible] a favor [illegible] e [illegible] do BANCO BOAVENTURA S/A, [illegible] de [illegible] [illegible] Cidade CLAUDIA DEETZE [illegible] e MANOEL CAMARGO NETTO, [illegible] [illegible] [illegible]

CENA DA CIDADE

O Dia da Bandeira foi comemorado ontem (19 em todo o País em ato solene mas de guarnições militares. Em Porto Velho o 17º Brigada preparou um ato cívico onde foi realizada palestras falando da principal símbolo da Nação.

Enquanto nas repartições públicas a Bandeira foi hasteada normalmente, sem fugir das regras normais, nas escolas não houve nenhuma solenidade, em virtude de muitas já estarem com seu ano letivo encerrado, ficando assim impedida de fazerem bela cívica como acontece quando o ano escolar é todo Surge.

NA MARINHA A CONFIANÇA NO FUTURO

BRASÍLIA (EBN) — O ministro da Marinha, Alfredo Karam, em Ordem do Dia pela solenidade comemorativa do Dia da Bandeira, ressaltou que "em todos os quadrantes do Território Nacional e onde quer que haja brasileiros, o Pavilhão auri-verde recebe nesta data renovadas promessas das nossas esperanças e o comovido compromisso de amor e fidelidade à terra que herdamos de nossos maiores e desejamos legar, engrandecida, aos nossos descendentes".

Afirma que "ao mundo conturbado e nos dias difíceis e tensos que nos cercam, em quaisquer crises que tenhamos que atravessar, a Bandeira do Brasil reconforta o nosso ânimo e restaura a nossa confiança no futuro".

PODER JUDICIÁRIO
JUSTIÇA DO TRABALHO DA 11ª REGIÃO
MM. JUNTA DE CONCILIAÇÃO E JULGAMENTO
DE PORTO VELHO

PAUTA DO DIA 20/11/84

Hora	Reclamantes	Reclamados
08:00	Fernando Antonio Vitoriano Baira	Danubiah Distribuidora Ltda
08:10	Samuel Chagas do Nascimento	Casas Aramara Imp Exp
08:20	José Carlos da Silva	Cerumbrás S/A Minerais Metais
08:30	Josa Beto Rodrigues Freitas	Adelar Cuellar de Sousa
08:40	Edvaldo José Seade de Azevedo	Bare Adm. e Corretores Seg.
08:50	Antônio José Barnabé de Almeida	Emp Brasileira Radio Difusão
09:00	José Francisco Garcia Resende	Cerumbrás S/A
09:10	Francisca das Chagas Magalhães	Brasmazonia
09:20	José Carlos de Carvalho Guimarães	Banco Brasileiro de Descontos
09:30	Daniel Rodrigues Teixeira	Emp Brasileira Radio Difusão

Hora	Reclamantes	Reclamados
09:40	Hermes das Chagas Moreira	Ego Empresa Geral de Obras
09:50	Moacir Manoel Vieira	Viação Independência Ltda
10:00	Maria Aparecida Maranhão	Emp. Transporte P. Velho
10:10	Irani Shabatsaki	Viação Independência Ltda
10:20	José Carlos de Souza	Eccon
10:30	Carlos Eduardo de Souza	Eccon
11:30	Aldiva Gomes Bernardes	Clínica Monte Sinai
12:00	André Teixeira dos Santos	Const. Norberto Odebrecht S/A

ESTAMOS LANÇANDO OS PLANOS MAIS MANSINHOS DA CIDADE PARA VOCÊ COMPRAR AS FERAS DA FORD.

RONDOVEL RONDÔNIA VEÍCULOS LTDA. 06088
BR-364 — KM 2,5 — CAIXA POSTAL 93
PORTO VELHO — RONDÔNIA

DISTRIBUIDOR FORD

Ford NEGÓCIO FECHADO! O CARRO QUE VOCÊ QUER, NAS CONDIÇÕES QUE VOCÊ PREFERE.

TV NACIONAL

11:30 — Color Bara
12:15 — Primeiro Jornal
12:30 — E Hora de Esporte
13:15 — Esporte Local
13:30 — Nacional Revista
14:00 — Bambalalão
15:00 — A Turma da Tia Leninha
16:30 — Clube da Criança
18:30 — PM TV
19:00 — Edição Nacional
19:25 — Edição Local
19:35 — Jornal Manchete
21:15 — Acredite se Quiser
22:30 — Trapper Jonh
23:30 — Cavalo de Ferro
00:30 — Encerramento.

LEIA O "AM"

FARMÁCIAS DE PLANTÃO

Drogaria Amora, Av. Carlos Gomes c/Marechal Deodoro.

Drogaria Center, Av. Buenos Ayres n.º 1874 Ent. Calama e Aburaá.

LACERDA CINERAMA

Palcose 2 14:30 e 20:30 Hrs.
Caçador da Espaço 16:30 Hrs.
Trabalhando por Amor 22:30 Hrs.

EDITAL DE CONVOCAÇÃO

A ATALAIA S/A — COMERCIO E INDUSTRIA, convoca seus acionistas para a ASSEMBLÉIA GERAL EXTRAORDINÁRIA a realizar-se em sua sede social sita à Av. Angelo Carri 3351— Porto Velho-Ro., às 9:00 horas do dia 27.11.84, para tratar da seguinte ordem do dia

01 — Aumento do Capital Social
02 — Alteração dos Estatutos Sociais.

Porto Velho, 17 NOVEMBRO 1984
José Ribeiro Filho
Presidente
(18, 20, 21)

GOVERNO DO ESTADO DE RONDÔNIA
SECRETARIA DE ESTADO DA ADMINISTRAÇÃO
COMISSÃO PERMANENTE DE LICITAÇÃO DE MATERIAIS E OBRAS

AVISO

O Governo de Rondônia, através da Comissão Permanente de Licitação de Materiais e Obras, Torna público que fará realizar Concorrência Pública para atender a Secretaria de Estado do Planejamento e Coordenação Geral.

C. Pública nº	Dia	Hora	Obra
001/CPLM-0	06.12.84	09:00	Construção e urbanização de um predio para o Tribunal de Contas do Estado de Rondônia em Porto Velho.

O Edital na íntegra e as informações complementares sobre os elementos da presente Concorrência Pública e demais esclarecimentos encontram-se a disposição dos interessados no seguinte endereço

Comissão Permanente de Licitação de Materiais e Obras.
Departamento de Material.
Av. Farquar — Esplanada das Secretarias.
Pôrto Velho, 19 de novembro de 1984.

Pedro Fernando Rosas de Queiroz
Presidente da CPLM-0
Em Exercício

NA GUAPORÉTUR QUEM FAZ O PROGRAMA É VOCÊ.

PARA LUA-DE-MEL, CONGRESSOS, FÉRIAS ROTEIROS INDIVIDUAIS OU PASSAGENS AÉREAS À QUALQUER PARTE DO BRASIL OU EXTERIOR, A GUAPORÉTUR CUIDA DOS MÍNIMOS DETALHES.

PROVIDENCIANDO RESERVAS DE HOTÉIS ALUGUEL DE CARROS, TRANSPORTES ETC. VOCÊ GANHA TEMPO E TRANQUILIDADE PARA DESFRUTAR MELHOR SUA PROGRAMAÇÃO.

QUANTO AO PAGAMENTO, VOCÊ ESCOLHE A MELHOR OPÇÃO - FINANCIAMOS EM ATÉ 10 MESES.

VENHA NOS VISITAR E APROVEITE PARA FAZER SUA RESERVA DESDE JÁ.

"Quem avisa amigo é"
* FAÇA SUA RESERVA ANTECIPADAMENTE PARA EVITAR ATROPELOS DE ÚLTIMA HORA, E APROVEITAR NOSSOS FINANCIAMENTOS.
* FIQUE ATENTO ÀS NOSSAS PRÓXIMAS EXCURSÕES!

GUAPORÉ Agência de Turismo Ltda.
P. VELHO • AV. 7 DE SETEMBRO, 925 - FONE: 221-7836
ARIQUEMES • AV. JAMARI S/Nº - FONE: 535-2264

PETROBRÁS COM NOVA BALSA PARA PERFURAR

Belém (EBN) — A Petrobrás decidiu entregar uma balsa especialmente construída para operações de pesquisa de petróleo na área amazônica. A balsa, batizada com o nome de Porto D'Oro, numa homenagem às descobertas de gás no Alto Amazonas, terá capacidade para transportar material e equipamentos até um limite de 600 toneladas.

A balsa foi construída em estaleiro Rio Guajará, e sua utilização inicial será no apoio das perfurações que estão sendo realizadas na bacia de Agrimirinha, no Mara-

BNH AUMENTA FISCALIZAÇÃO SOBRE AGENTES

Recife (EBN) — Fiscalizar os agentes financeiros no que diz respeito à aplicação de 82 por cento da captação das Cadernetas de Poupança no setor habitacional foi a promessa feita no Recife pelo presidente do BNH, Nelson da Matta, no encerramento do 42º Encontro Nacional da Indústria da Construção.

DENÚNCIA

Da Matta respondeu, assim, denúncia feita no encontro pelo presidente da Câmara Brasileira da Indústria da Construção, Luiz Roberto de Andrade Ponte de que os agentes estariam desviando esses recursos e não os aplicando no setor habitacional.

Ele garantiu, também, que os agentes que forem identificados como irregulares terão recolhidos seus investimentos pelo BNH que por sua vez aplicará na habitação.

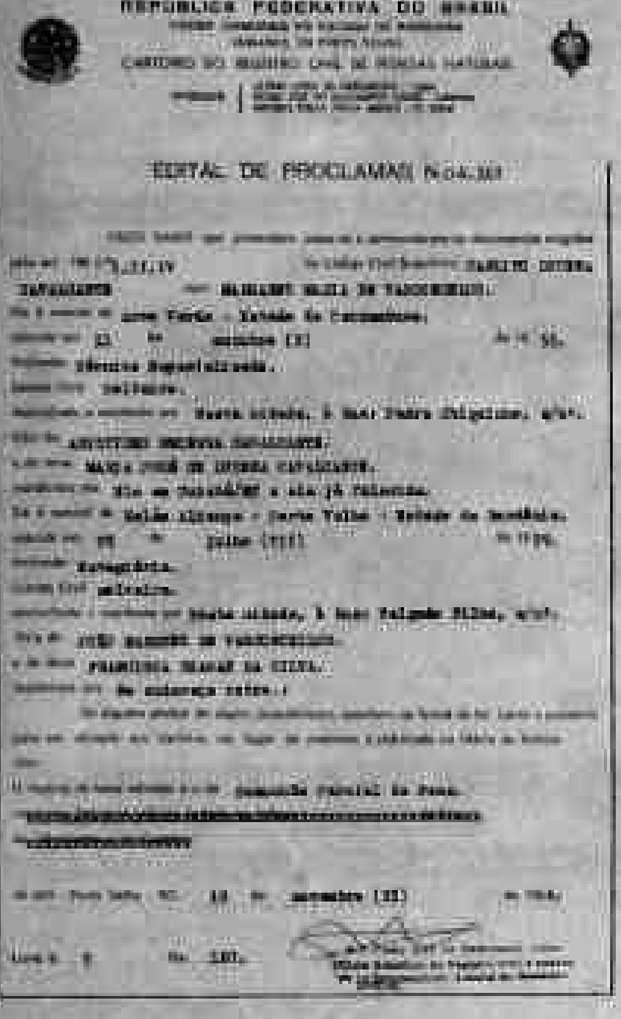

REPÚBLICA FEDERATIVA DO BRASIL

CARTÓRIO DO REGISTRO CIVIL DE PESSOAS NATURAIS

EDITAL DE PROCLAMAS Nº 04.303

REPÚBLICA FEDERATIVA DO BRASIL

CARTÓRIO DO REGISTRO CIVIL DE PESSOAS NATURAIS

EDITAL DE PROCLAMAS Nº 4.304.

PROMOÇÃO NOVEMBRO-84

A versão esportiva do Uno possui alguns detalhes de personalização e motores mais potentes.

Faça revisão do seu FIAT

Trocamos Velas
Platinados
Filtro de combustíveis

Condensador
Elemento Filtrante

Filtro de Óleo
Junta da Tampa de válvula

Regulagem da bóia do carburador
Cilco do motor

Tudo a preço de setembro / 84
Preço de promoção Cr$ 72.000,00

Economize Cr$ 55.000,00
nesta vantagem que
A COVEL LHE OFERECE

FAÇA SUA ASSINATURA DO ALTO MADEIRA PARA O ANO DE 1985

AUMENTOS, REAJUSTES, INPC, NADA DISSO FICA VALENDO QUANDO VOCÊ ASSINA o Alto Madeira. ENQUANTO ESTIVER VIGORANDO A SUA ASSINATURA, O PREÇO DO SEU JORNAL FICA CONGELADO, MESMO QUE NA BANCA ELE VENHA A SOFRER ALGUM AUMENTO. ALÉM DISSO, O PREÇO DO SEU EXEMPLAR, POR ASSINATURA, É A METADE DO PREÇO DA VENDA AVULSA. VOCÊ PAGA MENOS, NÃO SOFRE AUMENTOS NEM REAJUSTES E NÃO SE ABORRECE QUANDO CHEGA NA BANCA, E O JORNAL JÁ ACABOU. SAIBA POR QUE: PORQUE A ENTREGA DIÁRIA NÃO SOFRE ALTERAÇÕES; É FEITA EM SUAS MÃOS TODOS OS DIAS. CHOVA OU FAÇA SOL.

Para fazer a sua assinatura, ou dar esse presente, preencha o cupom abaixo e entregue-o no Jornal.
Administ. e redação — R. Barão do Rio Branco, 92
Superintendência — Praça Getúlio Vargas, 436
Caso preferir, solicite a presença do nosso corretor pelos telefones: (069) 221-3041/3077/2161/4087/6483 telex (069) 2125, 2209 e 221-4365 (HB. Ribeiro)

NA CAPITAL:
☐ À VISTA ..... Cr$ 200.000,00
(CHEQUE NOMINAL À EMPRESA ALTO MADEIRA LTDA)
☐ À PRAZO, EM 30 DIAS ..... Cr$ 210.000,00
☐ À PRAZO, EM 30 e 60 DIAS ..... Cr$ 110.000,00 CADA
MARQUE COM UM X SUA OPÇÃO DE PAGTO

Nome do favorecido: _____
Endereço: _____
Localização: bairro, logradouro, entre as ruas _____
Telefone / telex: _____
Presente de Natal e Ano Novo (SIM/NÃO / QUAL) _____

Alto Madeira
TUDO O QUE VOCÊ QUER E GOSTA DE LER
Diariamente um dia, com carinho